朝鮮日報
夕刊 四日(木)
本紙朝夕刊十面
發行兼編輯人 方應謨
印刷人 崔 進
發行所 株式會社 朝鮮日報社

「에」伊兩國의軍隊 國境에서衝突說

伊軍各種化學藥品製造 에國軍을擊破코저苦心

【아디스아베바三日發聯合至急報】 에디오피아、伊太利兩國의 軍隊는三日에이르러 에리트리아、에디오피아國境에서大衝突하야 雙方이모다 死傷者多數를 내엿다고傳하다

【羅馬三日發聯合至急報】 에디오피아와의 開戰切迫이자조 傳하는 一方 伊太利軍隊는 精悍한 에디오피아를 擊破하기爲하야그策略에苦心하거니와 確聞한바에依하면 伊太利軍隊는各種化學藥品의 製造를完成하야이것으로써 敵軍擊破의 自信을 一層더 굿게한 模樣이나右化學藥品은 탕크에依하야 에디오피아軍의 進路에 무더두어强力한燒夷力으로 에디오피아軍에 非常한打擊을與하려는것이다 다음뭇솔리니首相이에디오피아帝國을保護領化할 意向이라는 新聞報道에 言及하야 잡지못한獅子毛皮計算이다라고 一笑에 附하고잇다 (寫眞은 에國皇帝)

伊政府는否定

【電通羅馬三日發】 羅馬政府當局은 에디오피아와 伊太利領에리트리아間의 國境方面에서 三日兩國軍이 戰鬪를 開始하야 死傷者를 生하엿다는說의 風說을否定하고 에리트리아 政廳、아디스아베바駐在伊太利公使로부터 三日夜까지 何等 新衝突發生을 報道해온일이업다는旨를 聲言하엿다

國境을侵犯하면 斷乎一戰覺悟

伊首相恐喝政策에微動안코 에皇帝重大決意表明

【아디스아베바三日發聯合】 이든特使의 報告에依하면 에디오피아帝國進出에 關한 뭇솔리니首相의 强硬決意는 드듸어 明白하게되어 어떠한 局面轉換이講究되지안는限 東阿의 風雲은容易히 解消되기어려운 形勢가되엇다 所謂 王皇으로 시바의女王以來의 王座를 占하고잇는黑人帝國의 皇帝 하이·사라세一世는 뭇솔리니首相의 恫喝政策에 微動도하지안코 伊軍이 한번 國境을 侵犯하면 斷乎 一戰한다는 決意를 示하고 잇다 皇帝는 三日 國難에 對한 重大決意를 宣明하야日 나는 決코 戰爭을 조와하는 것이아니다 그러나 드듸어戰이 開始되면 에디오피아國民은 擧國一致 自國을 死守할 것이다 伊國은 近代的 精銳武器는 豊富하겟지만 에디오피아國民은 終局에잇서서 勝利를어들것을 確信하다 나는 끗까지 自國의 正當한 主張을 堅持하고 强硬한 態度로 紛爭解決을 期하겟다

國府要人來滬

新生事件最終決定協議 汪氏枕頭에集合

【電通上海四日發】 汪精衛氏의病勢는 依然조치못하야 三日汪氏를問病한 國民政府主席 林森氏도 汪氏는相當히 重態라고하고잇다 또 南京으로부터 鐵道部長 顧孟餘、實業部長 陳公博兩氏가 三日飛行機로 來滬하고行政院長代理 孔祥熙、行政院秘書長 褚民誼、鐵道部次長 曾仲鳴、外交部徐謨氏等도 四日中에來滬할터로 國民政府要人의 大部分은 上海에集中하기로 되엇는데 四日 汪氏의枕頭에서『新生』事件 最終決定의 要人會議를 開할模樣인데 席上에서 唐有壬氏가 有吉大使、磯谷陸軍、佐藤海軍兩武官과의 折衝經過를 報告하고 이것을 基礎로 汪氏의意見을 聽取하야 中國側의 態度를 決定할것이다

數十萬大兵動員 二週內可能

에國陸相의公式言明

【아디스아베바三日發聯合】 國境線上의風雲의急을告하는同時에에듸오피아國軍은 지금極度로緊張하고잇는데 陸相무르게나、將軍은 에듸오피아 國軍의兵力에對하야 三日如左히 公式으로言明하얏다

에듸오피아國軍은 아직 全部 예비하야 新兵器를緊備치못하야 近代武器를裝備하고잇는것은 에듸오피아 國軍의半數에 不過하다 그러나 各部隊는全部 近代兵器에關한 訓練을了하고잇다 에듸오피아 政府는 아직動員을 斷行하지아니하엿스나 萬不得已 干戈에訴할境遇에는 動員令一下 二週間乃至 四週間內에 數十萬의大軍을 보낼수가잇다

唐外交部次長 駐在武官과會談

【上海三日發聯合】 唐有壬外交部次長은『新生』不敬事件에對하야 日本陸海軍武官의 眞意를 打診하기爲하야 三日午後三時부터四時까지 佐藤武官을 四時半부터六時까지 磯谷武官을 各各 訪問하엿는데 特히 磯谷武官과의 會見은 二時間에 亘하야 磯谷武官이 日本側要求에 對하야 中國側의 早速히 善處하라는 進言이잇서서 唐次長은 이것을 諒解하고 歸京한後 國民政府에 報告하야 日本側의 滿足할만한 解決策을 講究하겟다는 旨를 確約하엿다 그리고 唐次長은 三日夜 歸京하엿는데 四日 唐次長의 報告에 基하야 政府要人黨部人을 網羅한 重要會議를開할터이다

對日根本策樹立코저 日本側意見聽取

張陳兩氏磯谷武官訪問

【電通上海三日發】 南京서 對日根本策에對하야 汪精衛氏와 重要意見을 交換한 張群、陳儀의兩氏는 具體策立案을爲하야 日本側意見을 들을必要가잇서 二日 遽然來滬하엿는데 三日午前九時 磯谷少將을 訪問하고 約三時間동안 日本政府 特히 軍部의 根本的對中意見을 聽取하엿다 右席上에서 磯谷少將은

日中兩國은 歷史上地理上如何한 事情이잇더라도 서로 提携하야 東洋平和를爲하야 盡力치안흐면안되다 지금 日中關係가 實質的으로 好轉될는지 그與否는 참으로 中國이 反省하느냐아니냐에따라서 決定될것으로 蔣介石氏의 相談役인 貴下등은 잘 이點을理解하고 正確한 認識을基礎로조흔對日方針을確立해주기바란다

라고 所信을 披瀝하고 其他具體的事項을들어 日本政府의 意의 所在를 力說하얏다 이에對하야 兩氏도 日本의對中政策에 對하야 具體的事例를 列擧하야 相當히 深刻한 質問을하엿는데 磯谷少將은 一一히 그當然한所以를 力說하야 極히 有効한會見을하엿다

벡波蘭外相 히獨總統과會見

【電通伯林三日發】 三日午前八時 當地에 到着한 波蘭外相벡氏는 午前十一時 獨總統 히틀러氏를 訪問하고 暫時會談後 벡外相은 노이라트外相의 紹介로 히틀러總統과도 會見하엿는데右會見에는 獨逸航空相괴링氏도 陪席하엿다

旗艦變更問題 스완손長官從長

【電通華盛頓三日發】 米國海軍長官 스완손氏는 압서여러가지批評을惹起한 米國의 亞細亞艦隊旗艦變更의 命令을 取消하야三日如左히發表하엿다

亞細亞艦隊旗艦 오하마號를聯合艦隊에編入하야 옷파마號를旗艦으로하려는 命令은 事實上中止한다

그리고 亞細亞艦隊司令長官 은 업햄提督의 後任者인 머피提督이 來九月六日 出發赴任하기로決定하엿다

親獨에서親佛에

伊에紛爭圓滿解決코— 倫敦宣言의主旨再確認 英對佛伊政策決定

【電通倫敦三日發】 伊太利、에디오피아紛爭에關聯하야 英吉利의 對佛伊政策을 決定할英政府의重大閣議는 三日午前十一時에 開會되어 먼저伊에紛爭問題에對한 佛國의見解 特히右紛爭問題에對한 佛國의對聯盟態度를 知悉할 目的으로서 對佛通牒을發할件을 議題로 여러가지協議를 거듭한 結果

一、佛國은 英獨海軍協定以來英國과 漸次疎隔하고 伊國接近策으로 伊、에紛爭問題에 잇서서 伊國支持의 政策을 取하고 잇는데 右佛國의 對英疎隔、對伊接近의 傾向은 英國이 이든特使로부터 뭇솔리니首相에게 提案한 伊에紛爭解決案에 對해서도何等佛國에通告한바가 업는것으로 다시濃厚하게되엇다 이때문에此際에右佛國의 英國에對한誤解의念을一掃하는同時에 伊에紛爭問題에對하야 佛國의 伊國支持政策을 展開식히기爲하야 適當한 措處를講究할必要가잇다

는데意見이一致하야右目的을達成하기爲해서는 此際에佛國의主張을容認하야現下歐洲의 主要外交問題 特히西歐防空協定 東歐로카르노協定 다뉴브諸國不干涉協定은相互依存關係를 가진것이라는 倫敦宣言의 趣旨도 再確定하기로決定하얏다고 諒解되는데 右는英國이 空陸軍縮問題交涉은他問題와 倂行的으로 行할것이라는佛國의要求를 承認한 意味를 가진것으로 重視되며英國外交가 急轉回하야 親獨政策으로부터親佛政策에移轉하게되는것은注目되다 (寫眞은 뽈드윈首相)

優秀技術部隊集中 蘇極東軍備强化

極東에의輸送能力增加코저 밤鐵道敷設工事進行

【東京發電】 日滿蘇三國共同委員會設置에關하야 蘇聯政府는目下莫斯科에서 具體案을 考究中인데 유레니에프大使는 本國政府의 回訓이 到着되는대로廣田外相과 具體的協議에 入할모양인데 最近의 蘇聯極東兵力의 整備狀況은 大體 如左하야 兵士는 可及的 中央에서 派遣하고 共産黨의 精銳分子로써 代하고 海參威에는 毒瓦斯、細菌撒布器等을가진 化學隊等 充實한 優秀技術部隊를 集中하고 잇다

卽 하바롭스크에는 特別極東軍司令部、크브스軍司令部 技術部隊司令部、거메우東隊가駐屯하고 라스도리누이에는 第四師團의二個聯隊及 砲兵隊、戰車隊가잇고 스빠스크에는 第二十一射擊師團 飛行機二百臺를가진 飛行隊가잇고、海參威에는 潛水艦、水雷艇多數가 配置되어잇고 伊太利로부터 驅逐艦을購入하야 兵力充實에 努力하고잇다

【東京發電】 蘇聯側에서는 極東에對한 軍事輸送能力增加와그安全을圖할目的으로 『밤鐵道(바이칼、아무르線)를 敷設하려고 着着 測量과 工事準備를 進行하고잇는데 確實한側에온 情報에依하면 第三次五個年計劃(一九三七年以降)의 事業으로 다시 올크시프鐵道의 起點인 노보시비리스크를 起點으로하야 『밤』鐵道에 連絡하는 一大鐵道를 敷設하기로 確定한모양이다 右는 西伯利亞鐵道를 南部 北部의 二線에 增加하는것으로 이것이 完成되는때에는 『밤』鐵道敷設의効果가 倍加될뿐아니라現在의 西伯利亞 鐵道全線의 複線工事와 아울러 蘇聯의 極東에對한 輸送力은 日露戰爭當時에 比하야 적어도 七、八倍에增加하야 國防上은 勿論 産業上으로도 劃期的威力을發揮할것으로注目되다

蘇共黨極東支部 滿洲赤化를策謀

北鐵讓渡後對策을決定

【新京發電】 當地某機關에 達한 情報에依하면 全蘇聯共産黨極東支部에서는 過般 하바롭스크에서 北鐵接收後의 對滿赤化對策에 關한 臨時會議를開하고 在北鐵系歸蘇從業員中、赤化運動에 經驗잇는 尖銳分子를 選拔派遣하야 滿洲國內의 黨組織狀況、東北義勇軍系軍閥及 共産軍의 活動狀況에關한 報告를 聽取한結果、今後의 對滿謀略으로 左의 諸事項을 決議하엿다

一、從來의 鐵道沿線과 國境에 限한 工場區域을廢止하고都市農村의 區別이업시 全地域을 工作區域으로 活動하는同時에 潛行的活動을 有効케하기爲하야 對滿工作員의入滿을 實行할것

一、滿洲國農民과 勞働者의 親日滿傾向을 防止하는 同時에 共産主義의 實力을 示威하고 또 便衣隊를 組織하야 滿洲國內各地에 派遣하야 日滿大官의 暗殺을 敢行케할것

一、從來보다도 多數의 黨員을滿洲國各機關及 主要都市에 配置하야 綿密한 諜報網을構成할것

一、北滿의 黨機關共産軍及東北義勇軍系軍閥等에對한 指令及武器、彈藥、技術員等의 供給補助는 全部反日滿民族戰線統一의 方針을除하야 旣定的으로 從來의 方針을 踏襲할것

一、滿洲國軍隊의 赤化工作을 積極하야 共和的兵士、共軍으로서 訓練을 經驗하야 滿洲國軍隊內에 潛入시켜서 이內部的崩壞를 誘導할것

滿洲里會議 國境問題討議

【滿洲里三日發聯合】 二日延期된 第十一次滿洲里會議는 三日午後一時부터 開會되어 今日도 前回에 이어서 哈爾哈廟附近의 領域問題에對하야 討議를 繼續한 模樣이다

王統驅逐法廢止 墺政府議會에要求

합스부륵家復活前提

【維也納三日發聯合】 墺太利政府는 一九一九年四月에 制定된 합스부륵王統驅逐法及 王室財産沒收法을 廢止할權限을 政府에 附與할것을 三日議會에 要求하엿다 議長은 右政府案을 受理하고 急速審議를 約束하엿스므로 目下의 議會의 色調로 보면 右案은 急速 解決될것이라고 豫想되다 提案內容은

一、一九一九年 共和制實施의際에 制定된 王家關係者의 住居制限及 財産沒收에 關한 一切의 規定廢止를 認定할것

一、합스부륵王家의 皇太子及 其親族이 完全한 墺太利의公民으로 歸國하야 正當한一切의 自由及權利를享受할것을 認定할것

一、大戰前 합스부륵王室의所有에關한一切財産에對하야 沒收處分을取消還付할것을 包含하는것이다

廢籍法廢棄案 國政院通過

【維也納三日發聯合】 墺太利政府는 一九一九年四月의 所謂합스부르그王家의 廢籍法을 廢棄하기로 決하고 廢棄에 關한 法律案이 三日 全會一致로서 新憲法에 基한 諮問機關 國政院을 通過하엿다

陸軍參議官會議

【電通東京電話】 三日의 陸軍軍事參議官會議는 午後二十부터陸軍省에서 開催하고 杉山次長、橋本次官으로부터 上海의 不敬事件 眞相과 그後의 狀況等에 對하야 說明을 聽取하고 當面의 問題에對하야 懇談한後 四時散會하엿다

機關說問題에對한 政府態度에不滿

國家前途에重大暗影남긴다고 軍事參議官會態度强硬

【電通東京電話】 國體明徵問題에對한 陸軍軍事參議官의 態度는 極히强硬하야 三日의非公式軍事參議官會에서도 意見을交換하엿는데同方面의主張하는바는 本問題에對한 今日까지의政府의態度를보건대 極히曖昧不徹底하야 內心으로는 機關說에 反對하지아니하는것가튼 印象까지도 업다고할수업다 如斯한것은國家前途에 重大한暗影을남기는것이다 陸軍에서는이 影響이重大한데 鑑하야不純한 政策의 具에提供되고 或은利用되지안는 範圍에서 끗까지 이 解決을 促進하고 이에伴하야 生할事態는구태여 避할것이아니다 라는데잇서서 近近軍事參議官全體로서林陸相에게對하야 本問題의急速解決에對하야政府及首相에게對하야一段의鞭撻을하기로되어잇다

外蒙側不法行爲 關東軍憤慨

【新京二日發聯合】 外蒙兵에게不法拉致된 犬養測量手는 二十八日 눈물斗매재 哈爾廟北方國境附近에 끌려와서 甘珠爾警察署에 引渡되엇다 그런데 測量技手等은 아직返還되지안코 引渡直前에 外蒙兵은 言語不通의犬養氏를 强迫하야 內容不明의公文書에 署名시킨事實이 잇는데 犬養測量手가 外蒙에 侵入하야 測量하엿다고하야 外蒙兵의行爲를正當化하려는 魂膽이라고 解釋된다 또 引渡할때에 外蒙兵은不法越境한것이니까 拉致한것이오 滿蒙兩國의 親善維持를爲하야返還한다고 言明하엿다고하므로 關東軍當局은 外蒙의不遜行爲에不少히 激憤하고잇다

潛入한馮玉祥氏의 退去를軍部要求

公然抗日唱道策動은容許不能 察哈爾當局에嚴重抗議

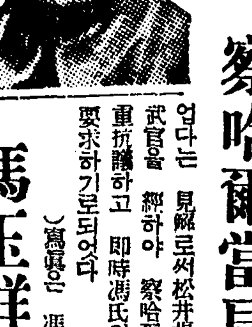

【電通北平四日發】 馮玉祥氏의張家口潛入에對하야 日本軍部는北中問題 察哈爾問題의 解決에依하야 北中平和를 招來하야 日中提携의 機運이 釀成된 今日 假令 實現不可能이라고 하더라도 全然抗日을 唱道하야 策動함과 如한일은 斷然 許容할수 업다는 見解로서 松井張家口駐在武官을 經하야 察哈爾當局에嚴重抗議하고 卽時馮氏의 退去를 要求하기로되엇다 (寫眞은 馮玉祥氏)

馮玉祥氏 張家口에潛入

【電通北平四日發】 오래 泰山에 蟄居해잇던 馮玉祥氏는 北中新情勢를 그릇判斷하고 舊宋哲元軍에 不備이엇다는 說을 信하엿기때문에 察哈爾省에서 旗를들은것을 機會로 가만히 泰山을 나와 巧妙히 聯絡하고 張家口에 赴한것이 判明되엇다 現在 馮의 命에 服從한 者는 多倫方面에잇는 舊吉鴻昌의 部下約一個師로 舊宋軍은 事實上 全혀 反對의 立場을取하고잇스므로 北中大勢에는 조금도影響이 업서 馮氏는 再次 旗를마려가지고 泰山에 返還하리라고보인다 그리고 馮氏는再昨年停戰協定成立의 翌日인 五月三十一日 一反蔣抗日을 唱道하고 張家口에서 反旗를들엇다고 곳 壞滅한 事實이잇는데 今回도 天下에號令한昔日夢을 꿈꾸며動하는것이다

陸軍豫算 七億臺接近

【電通東京電話】 明年度陸軍豫算의全貌는 아직 明瞭치안흐나最近의 大體推定額은

一、標準豫算(航空防空緊急充備費、朝鮮師團改編費等을包含) 約二億五千萬圓

一、滿洲事件費 一億四、五千萬圓

一、作戰資材整備費 約一億圓 (五個年計劃의 初年度것)

一、兵備改善費 三、四千萬圓 (三個年計劃의 初年度것)

一、兵役審議會答申事項其他一般新規要求額 二千萬圓

合計六億五、六千萬圓에達한다고 하며 關東軍及 參謀本部의 要望에 依한 在滿兵力의 充實과 滿洲事變으로 消費한 兵器彈藥 衣糧等의 補充에 相當한經費를計上하려는 氣運에잇스므로 結局明年度陸軍豫算槪算은 七億圓臺에 接近할것으로 推察되다

黨部關係暴露로 審理妨害策動

【上海三日發聯合】 雜誌新生의不敬事件은 當地 日本當局도 事件이 重大한것과 民論의 沸騰에 鑑하야 愼重히交涉을 進行하는同時에 中國側의 徹底的實行을 監視하고잇는데 中央黨部에서雜誌責任者의 審理에 當하야 黨部가 事件에 直接關係가잇는것이 暴露되자 極度로狼狽한 高等法院及 被告人에 對하야 連日壓迫을 加하야 五日에 開廷할 第二回公判에서 第一回審理의 黨部關係陳述을 飜覆하려고 目下 狂奔하고잇다

人事·集會

▲申洪均氏(中央商工時報社主幹) 本社新築落成祝賀人事次來社

▲朱雲成氏(基督靑年勉勵會京城聯合會長) 同上

八面鋒

◇에디오피아와 伊太利軍이 衝突햇다는 電報가 오자 卽時伊政府 否認의 電報가 오다。

◇衝突이 問題가 아니라 戰爭을 하느냐 마느냐의 問題다

◇伊太利가戰爭을 걸면 英、佛이 가만이 잇슬가。

◇日中間에는 『新生』問題가 發生。交涉如何로는 事態가 重大化。

◇西에 에디오피아問題、東에 中國問題가 世界의 注視點。

◇京城、釜山間을 六時間에 스피드·업、열흘에 漢陽에 오든 老人네의 感慨、如何。

◇四日부터 四日間 防空演習。宣傳도 하려니와 實地防空이 緊要。

京城 金銀 地金分析 賣買 合資會社 杉山商會
高價買
京城明治町 合資會社 杉山商會 電話本局七四番

民刑事訴訟事件一般法律事務誠實取扱
辯護士 楊潤植
京城府瑞麟洞一二〇番地 電話光化門二三五九番

싱거-中古재봉틀
十五種足踏式 百十圓
十五種手廻式 九十圓
(五個年納品責任保障付) 府內에限해서月賦販賣함 各種재봉틀會日錄進呈
◎쓰던재봉틀賃貸 一月五圓
쓰던재봉틀高價買入
京城鍾路二丁目一七 楠재봉틀店 (仁寺洞入口) 電話光三九六番

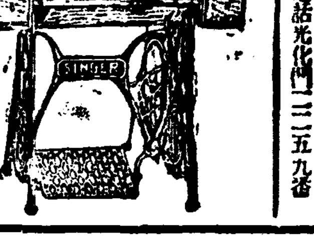

男女淋疾의靈藥 治麻球
定價 五十個入 一圓 百個入 一圓八十錢 百八十個入 三圓 三百卅個入 金五圓
患者諸氏여言論보다効果에事實이證明되는禮狀이踏至하오니効力의有無는試用後可知하겟사오며用法은容器說明書에詳記
京城南大門通四丁目 製造元 發賣元 救世藥舘 電話本局二九六九 振替京城二二六九
此外製劑四十餘種武錢郵票로보내시면劃引券及規則書付

株式會社 漢城銀行
本店 京城府南大門通一丁目十四番地
支店 京城南大門、同東大門、同西大門、同本町、水原、驪州、大田、永同、大邱、釜山、開城、延安、平壤、平康、大和町
專務取締役 堤永市

大阪 西区日吉橋北 矢野テント 電話長堀四六二 長三五六五
東京 京橋海事部

七月二日부터 特別大公開
◇大衆料金 階上十五錢 階下十錢均一
土曜、日曜、祭祝日은晝二回합니다
◇파라마운트社特作日本版 裁判劇 暴風의處女 全八卷
監督……스터방로바스氏 主演……이리암보브킨스孃 헬리암카랑氏
◇新興키네마社超特作品 戀愛劇 碁盤縞の女 全七卷
監督……印南弘氏 主演……由利健次氏
◇비나잇돌로社特作品 亂鬪劇 北極의猛者 全六卷
監督…… 主演……빌-하도-도氏
麻浦桃花洞 電話 二一三 桃花劇場

七月三日より超特作大興行
斯界驚倒!!破天荒の超豪華大番組!!全米映畫界の巨匠の第一人者たる二大巨頭キャプ、マイルストンの二大巨篇の併立獨占大封切
一、コロムビア超特作日本版 監督リユイス、マイルストン 主演ヴイクター、マクラグレン 其他八大スター大熱演
海を嫌ふ船長
『西部戰線異常なし』『雨』『犯罪都市』と多角的な才能を示した巨匠マイルストンが三年目の沈黙を破つて彼の全生命を賭し映畫界へ大波紋を投ずる弩級大野心篇!!
二、コロムビア超特作日本版 監督フランク、キャプラ 主演ワーナー、バクスター、マーナ、ロイ
其の夜の眞心
リスキンが織りなす話術の魅力!!キャプラが持つメガホンの威力!!『或夜の出來事』の名コンビの再來!!キャプラとリスキンにそして『其の夜の眞心』の凱歌は揚げられた二度、三度!!高らかに!!
浪花館

七月三日より短期特別公開 階下席特別料金十錢均一
夏枯れ一掃納涼好の大衆番組
大都映畫社超特作現代映畫
原作並脚色……藪田潤一 監督……吉村操 中野健二、千代田綾子主演
愛の審判
松村夫夫、河合喜美子 大岡怪童、咲村嘉子共演 東大寺一郎、花村容子
本映畫を見ずにして猛獸映畫を語る勿れマルガを凌ぐバンジヤに優る冒險と決死的これぞジヤングルの踏破記である ラオックス超特作發聲日本版マルガのクライドエリオット氏製作
魔獸タイガー
マリオンバンズ チンーリツチモント共演 ハリイウツドアリイ
ジヤングルの王者タイガーの跳躍の凄じさ人類の爭鬪未知の大植林に咆哮する猛獸の世界
大都映畫社特作時代劇 原作……小野正子 監督……石山稔海 江田讓二、月宮乙女主演
浪人浮世雙紙
遠山龍之介、相良傳三郎 久放玉城、久野あかね共演
はかり知れぬ人生の受難の路に劍に其の身を浮世三昧に送る浪人生活夏衣寒き屍山血河の大猛闘
櫻井町 本局 大正館

臨床中不注意로 平醫專에 痘瘡猖獗

消毒을充分히 못한關係로 學生六名에게傳染

【平壤】평양의학전문학교에서는 천연두환자가 속출하여 학교당국은당황중에잇다 수일전동교이학년생도중에서사일까지여섯명의환자가발생하엿고계속하여발생할 념녀가잇서전교생도에게림시종두를하는일방 휴학을하기에이를모양인데학생중에서천연두환자가속출하게된원인은수일전천연두전염병실을 이학년생도전부가 림상견학을 하엿는데그때에 소독이 불충분햇기때문에 균이전파된것으로 의학의 최고학술을연구하는의학전문학교에서 생기어진일인만큼주목되는바크다

間島一帶集團農 同胞數三萬餘名

再昨年以來八十個所를設定 總督府設定廿八個所

간도일대에 재작년부터 총독부와 만주국에서 각기설정한 집단부락은 조선총독부측에서 건설한것이 이십팔개소 만주국측에서 건설한것이 오십오개소합계 팔십삼개소인데 수용한조선인호수는 오천팔백사십사호에삼만오백구십륙인의 다수에달한다 그리고 그들의농경지는 일만구천륙백팔십륙정보로 조선총독부측의설정농촌은 한호평균이이정이단보의 경지를지지하엿다한다 만주국측에서 설정한 농촌에는 만주인도약간잇스나 대부분이조선인이라하며 이농촌에는각기자위단을 조직하야 총긔를가지고잇서 무장단의습래를 방비하는 조직을갓고잇다한다 그리고총독부의 창정농촌과 만주국측의창정농촌의 상황을 비교하여보면 다음과갓다

(總督府側設定)
二八個所 三、□四八戶 一五、一七六人 農耕面積 六、三三一町

(滿洲國側設定)
五五個所 二、九九六戶 一五、四□八人 面積 一三、三六五町

東京音樂團一行 平壤서도大人氣

천여청중의재청삼청을바더 故土訪問도圓滿終了

【平壤】고토방문음악의중임을띄고 대구경성등지에서열리어고만장의 갈채속에연주를계속해온재동경음악가협회일행이십칠명은삼일오전 구시경성역을떠나동오후두시삼십분 최후공연지인 평양(平壤)에무사히 도착되엿다역두에는 지국장김병연(金炳淵)씨이하지국원일동과 평양지방유지들의환영으로 일행은 원긔왕성한가운데 동일려관(東日旅館)에투숙하엿다 그리하야 오후팔시반 정각부터 평양시내 백선행기념관(白善行記念館)에서 지국장김병연씨의 개회사로써음악회의 막이열리게되엿는데 시간전부터 모혀든군중은 무려수천으로 장내는입추의 여지조차업섯다 순서에 의하야 김문보씨지휘로 합창단의『탄생의노래』로서 음악순서는시작되여 장비의빠ㅣ스독창이 잇슨다음 김안라(金安羅)최창은(崔昌殷)장비(張飛)량군의 삼중창이잇섯는데 이삼중창『에르나니』는 재청의박수가운데 주목을 잇삽고 순서를 진행식켜 제일부를 끗내이엇다 그리고오분간의 휴식이 잇슨다음이어코ㅣ러스도 시작되며 김산목(金山穆)임헌익(林憲翼)량군의이중창『마담빠터플라이』와김문보(金文輔)양씨의 바리톤독창『살로메』는재청삼청가운데 일반청중을 감격케하엿다이리하여만장박수와 넘치는 감격속에평양의공연은 십일시오분에그막을다치엇다

平壤에 到着한 音樂團一行

東京의殺人犯 大邱署서逮捕

【大邱電話聯合】대구경찰서에서는 거동이수상한 비누행상인을 검거취조하든중 그는신내천현천긔시사자정(神奈川縣川崎市砂子町) 재등량웅(齋藤良雄)(二五)으로 작년삼월륙일 동경시포전구륙향정(東京市蒲田區六鄕町)황물문옥(荒物問屋)굴해오랑(堀海五三郎)과 장사문제로 격론 흥분끗해 식칼로 굴해의배와엽구리를 찔러죽이고 도망하든중이라고 자백하엿슴으로 대구서에서는 곳경시청에 조회한결과 살인범인것이 명확히되엿슴으로 삼일밤에흑전(黑田)경부가 호송하엿다

가페·飲食店等 嚴重히取締

새로규정을세워서룻달 現在以上許可도不許

최근 전조선에 일률적으로 나타나고잇는 현저한 사회현상의 하나로서 료리점、음식점『카페ㅣ』『빠ㅣ』등의 춍출은 첫손곱아 안들수업는바 이현상이 사회풍긔방면의 퇴폐를자아내는바 지대함에감하야 경무국에서는금춘의 경찰부장 회의에 발단한풍긔 취체의 자문에 대하야답신된 실제적 의견을 긔초로하야 연구중이던바 드듸여 종래의 미온적방침을 일수하고 철저한 취체에착수할 결의를하고 미구에 각도경찰부장에 그취체 규준을 통달하기로되엿다 그방침의내용의 주요한것을 적긔하면 여좌하다

一、허가지역은 될수잇는대로집중주의를취할것
一、영업자의 허가정수를정할것
一、려관외 료리점경영을 인정치안흘것
一、숙옥、료리점、음식점、『카페ㅣ』『빠ㅣ』의 고녀(雇女)경원을정할것

등으로 금후의료리점、카페ㅣ、음식점등의 신규허가는 대략업스리라할수잇다

馬山憲兵隊서 青年一名檢擧

부보가 대리고통정으로 호송하엿다 그외말에의하면 구류기간은 사실인하엿다고하나 강도혐의인 양으로 일변나이지의 도피방조 생활에 그는여간화하한것이 아니엿다

【馬山】지난일일오전구시경에 마산헌병분견대(馬山憲兵分遣隊)에서는 마산부오동동(馬山府午東洞)에서 마산서원(馬山書院)을경영하는 리태규(李太圭)(二六)를검거하고 엄중취조중이라는데 내용은절대비밀에부치므로 자세히 알수업스나 탐문한바에의하면 현재헌병분견대에 재직중인 모헌병과 서로말다툼을한것이 원인이라고한다

危險한超特急車

歸路、龍山와서脫線騷動 七分間빨러烏山서衝突할뻔 僥倖人命에는無事

경부간륙시간 주파시운전차일선일백일렬차는 사일오전일곱시 부산을출발하야 경성으로도려오든도중 룡산(龍山)경성중간경정(京町)횡단도로로부터 약십『메돌』되는지점에서 돌연긔관차 뒤쪽바퀴두개가탈선하야 급정차를하엿는데 복구까지는 한시간가량을 요할모양이다 이렬차는 오산(烏山)역을오후령시 십분경에 통과하엿는데 그지점통과시간이 예정보다 약칠분빨르러관계로 경성을오전 열시오십분에출발하야 부산으로가는 려객렬차와 조곰하면 충돌될뻔하엿스나 오산『홍』에 잠간정거하야 무사하엿든것으로 전긔경정부근에달하엿슬때는 오후한시간 한시경성에 도착할예정시간인보다 다소빨러 성적은매우량호하엿다

溺死、轢死 【平壤】변사사건두가지─평양부내서성리(西城里)김문찬(金文賛)(二五)은이일오후에보루강에서 수영중심장마비를이르켜 익사햇다 도한가지는 이일오후아홉시경 신안주(新安州)『히까리』급행렬차가 신안주(新安州)마장(馬場)간에서 주정꾼인이 선로에누워자고잇다가목이 잘나저 즉사햇는데 동렬차는이때문에 실두분이 느저젓다

大體로順調

釜山서今朝午前七時發 十時半頃大田通過

사일부산(釜山)에안착한 경부선(京釜線)륙시간 주파에 성공한『스피ㅣ드ㅣ업』전렬차의제이일 시운전은 사일오전일곱시 정각에 부산을출발 자못호조로 귀포(龜浦)물금(勿禁)간의 서행(徐行)구간에서도 겨우 일분사십초의 지연을 보앗스나 이도밀양(密陽)청도(淸道)간에서 회복하고 오전여덟시사십분삼십초에 대구(大邱)에 무사도착、사분정거한후동 사십사분사십초발 제이『코ㅣ스』에들어섯다 경성착은 오후한시예정이다

경부선(京釜線)『스피ㅣ드』시운전 하행렬차는 오전열시사십사분 정각보다일분빨리 대전(大田)역에도착 급수(給水)를마치고 동오십삼분사십오초발 최후『코ㅣ스』를밟으로 경성(京城)으로 향하엿다

鄭鑑錄팔어먹든 青林敎主等有罪

太斗燮等八名豫審終結되여 京城法院公判廻附

정감록(鄭鑑錄)을빙자하야 공주(公州)계룡산(鷄龍山)에서 정도령(鄭道令)이나타나서 천자가되여 도읍을정하고 새국가를건설하게된다하고 선관(仙官)이남진도(南辰島)로부터 이세상에나타나면 풍비와뇌비가나리고 천재지변이 일어나서 세상사람들이 모다 죽게될터이나 유독청림교(青林敎)는 철권(鐵券)이라고 일컷는 건물안에철기(鐵旗)를 세워서 피란하면 그환난을 우려가 업다하고 또는지식이잇는 신자는 고관대작을시킨다하며 기타 각색으로 무지한 군중들을 속여서 교에 가입 시키고 대정십년봄부터 소화칠년 여름까지 경기도 함경도、황해도、강원도등 각지교도들로부터 전후 삼십구회에 수십만원의 금품을 사기해먹엇다는 사실로 경성지방법원 재이 심리중이든 청림교주태두섭(太斗燮)(六七)과그의장남 태극현(太極鉉)(三七)차남 태을선(太乙仙)(三二)과 교도김옥환(金玉煥)(三七)윤규우(尹圭祐)(五〇)리묵영(李默榮)(六〇)최병훈(崔炳勳)(□)서병조(徐秉祚)(□)김일원(金一元)(□)등아홉명에게 관한 보안법위반및사기피고사건은사일에예심이결정되여태두섭등여덟명은공판으로 회부되고서병조만은 면소되엿다 처음기소된자는열한명이엿는데 서석홍(徐錫鴻)은예심중에 사망하엿고 정서복(鄭瑞福)은보석중에 도망하여버렷다한다 그러고이가운데서 김일원은 소화칠년사월부터 교주태두섭과 분리하야 강원도철원군고암산(高岩山)이라는 산중에서정도령이라는정서복의제자가되여가지고만주사변때에 시국을리용하야 ×××이전부 조선과중국서 물러가게되고 ×××이××된다하며 정서복이팔진도법(八陣圖法)으로써 모든것을격퇴시키고 천자가 될터인데 그때를 전후하야 화를 면하랴면 피화당(避禍堂)으로 숨으면 생명이 구조될수잇다하고 피화당건축비로 순금구십몸메를 땅미테 매몰하여야한다하고 서울관철동(貫鐵洞)동창려관(東昌旅館)에서 리묵영(李默榮)등을 비롯하야 황해도 지방으로 도라다니면서수십명의 무지한사람으로부터 수천원어치의 금품을 사기해먹엇스며 강원도지방에서는 □□□씨도 여러개나사취해먹엇는데 피해자가운데는 죽은사람도 만흠으로 금액의확실한 수사는알수업다한다

春川高普生徒 一部同盟休學

不滿한條件을提出

【春川支局電話】일일오전열시춘천고등보통학교(春川高普)삼、사、오、학년생도 이백오십명은 학교당국에 진정서를 제출하고그요구가 관철되기까지 동교치아니하겟다하고 동맹휴학을 단행하엿다 이제그동기와 경과를듯건대 동교교유강전초웅(岡田初雄)씨는평소부터 일반생도에게대하는태도가 심히악독 하다는 비난이 잇섯다는데 지난이십구일 에는 동교상학년생도중 숙제를하지아니하엿다는리유로 두명의생도를 자기사택에서 무수히 구타하고 기타의 극히 유치한감정적태도로 교육자로서 감히용납치못할 불근신한언사를 함부로하얏슴으로 이에분개한 삼학년생도 백여명과 이에대하야 가치분개한 오학년생도 륙십여명은 일일오후 세시경에 일시에 직원실로모여들어 교장이하교무주임등에게 전긔강전교유를사면식히지아니하면 동맹휴학을하겟다고하고 집으로도라가섯는데당지경찰당국에서는 금후의그들의행동을엄밀히 감시중이다 그리고생도들이학교당국에제출한진정서가운데 요구내용은

一、岡田敎諭의 ×× 侮辱的言辭에對하야校長이 ×××를通하야取消할것
一、岡田敎諭를即時退職식힐것
一、朝鮮語時間을느리고專任敎諭를둘것

在東京樂家大公演

開城 五日午後八時、中央會館

主催 朝鮮日報社開城支局

京釜六時間走破 明秋부터는實施

今般의試驗成績의良好로 豫算은約百萬圓計上

경부선(京釜線)을 여섯시간에달리는 획긔적시운전은 삼사량일동안 실시한결과 장마때리로반이이완(弛緩)되엿슬시긔임에 불구코예상이상의 조흔성적을 어덧슴으로 철도국에서는 드듸여부산경성간 륙시간운전의 자신을 어더 이번의시운전에의하야 어든조사자료를 긔초로하야 드듸여구체적계획을 세우기로 되엿다 즉이번의 시운전렬차는 경쾌차(輕快車)여섯대와직원용한대모다 일곱대편성으로 현재경부선간에 운전중의렬차에비교하면 그환산량(換算量)은 다섯대가량에불과하야 도저히다섯대편성렬차로는 변소장치가업슬뿐아니라 먼거리의려행에는도저히적합하지아니함으로 경쾌차보다도 더우수한경관차도 류선형최신식의것을채용하야 수하물(手荷物)우편차(郵便車)한대와객차여섯대 편성으로하면중문히현재의 선로에서도여섯시간에 주파할확신을엇게되야 명년도예산에 약백만원을 계상하야 명년신임렬에 대형관부련락선이 취항할때와 이와련락시켜 경성발착 려객을 중심으로 경부간에 일왕복을 운전할터인데 신조류선형객차는 현재의 경안선 경쾌차이등실과가티 『스마트』한장치를 설치할방침으로 이후에 더욱더욱이를실현키에 노력하기로 되엿슴으로명년신임렬 전조선적으로 렬차시각개정과 함께 실현될것으로긔대된다

運動競技

全滿都市對抗蹴球 間島同胞優勝

【新京】第二回全滿洲都市對抗蹴球大會는二十九、三十日의兩日間南嶺綜合運動場에서行한바 參加團體는 昨年의優勝팀新京을비롯하야 間島、哈爾賓、奉天、安東、吉林等으로서 榮譽의覇權은間島代表인朝鮮人팀이獲得하엿다

【決勝戰】

間島 1 {1…0 0…0} 0 奉天

▲間島팀의멤버 監督者 尹峻九 主將康恒潤、朴敏敎、崔世弘 (延吉)黃東洙、崔昌星、鄭洙逸 朴周煥、李吉得(龍井)、朴東奎 趙應浩、尹春吉(東興中學)金光春(大成中學)崔東賢(工科中學)

留學生蹴球團 安岳에서招聘

【安岳】安岳體育界의劃期的事業인東京留學生蹴球團招聘戰은 來二十二日午前五時부터 當地公設球場에서開催할터인바 이와對戰할安岳蹴球團에서는 벌서부터陣容을整齊하야 猛練習을거듭하고잇다는데同軍의멤버는다음과갓다

▲監督安益三 ▲主將金潤權 ▲選手元景燮 金化泳 金潤權 金裕澤 李裕善 李鴻基 許 檀 元容夏 金利亮 元容鉉 金大順 朴鉉三 崔鎭恒 柳在燮 元容瑞 元容燮

延專野球全勝 對全咸興第二回戰

【咸興】延禧專門遠征野球團과全咸興軍과의 第二回對抗戰은三日午後四時부터咸興公設運動場球場에서 吉池氏의 主審下에開始되여 結局四對一의스코어로써 延專軍快勝하엿는데 이로써 延專軍은 三戰三勝의 好成績을남기고 一行은元山에들렷다가明五日에 歸京할터이라한다

普專庭球部 西朝鮮遠征

專門庭球界의强豪 普專庭球部에서는 이번夏期休暇를利用하야다음의日程으로 西朝鮮遠征을떠나기로되엿는바 一行의멤버는 다음과갓다

◇陣容
▲監督 申□徹 ▲主將 崔璇宇 ▲마네저 金洛洙
金洛洙(金德會) 申暻徹(金□甲) 張聖均(李鎭元) 趙東勳(元□洛) 李尹鎔(徐□烈) 洪性熙(金容善)

◇日程
七月十八日 對開城
七月十九日 對海州
七月二十二日 對鎭南浦
七月二十三日 對平壤
七月二十五日 對新義州

咸興體育會主催 北鮮蹴球 十三、四兩日間

【咸興】咸興體育會에서는 革新第一年인 今年度의첫事業으로北朝鮮蹴球大會를 來十三、四兩日間 咸興府公設運動場에서 開催하기로되여 方今그準備에奔忙中인데 特히今番蹴球大會의 特色으로는農村體育을奬勵한다는 深意에서 都市部와農村部를 分離하는데잇스며 體育의會合이 稀少한 北朝鮮에서는 俄然 人氣의 焦點이 되여잇스며 미리 부터 大盛況이豫期되는데 規定事項은다음과갓다

一、時日 七月十三日午後一時부터 地方靑年團 七月十四日午前九時부터一般部
一、場所 公設運動場
一、申込期日 七月十二日正午까지
一、申込場所 光文堂書店(軍營通)
一、規則 大日本蹴球協會規則에 依함
一、用球 『굿드럭크』
一、詳事項은光文堂書店에

對九大戰城大野球敗

【福岡電話聯合】九州帝大對京城帝大 第四回定期野球戰은三日午後四時、新香椎球場에서 第一回戰을 擧行한바 結局十五A對五로九大一勝、

法政野球上海着

【上海三日發聯合】東京六大學野球리ㅣ그 戰에優勝한法政大學팀은 藤山監督原口主將引率下에三日午後三時入港의上海丸으로着滬明日부터當地內各팀과 試合을行한後十六日當地發大連에向할豫定이다

無許可書堂等에 平南道에서彈壓

未及한初等敎育에微力을돕는 書堂、講習所大恐慌

【平壤】교육열의 왕성함을따라서 평안남도내에서는 도처에서 초등교육긔관의 증설을 부르짓고잇거니와 초등교육긔관의보족으로 취학못하는 아동들을수용하는 서당(書堂)이나 교회부속강습소(敎會附屬講習所)등에서 문맹을 면하려고 애쓰는현상인데 도학무과에서는 인가를 밧지안흔곳이 만타는리유로도경찰부로 등과와 협력하여 엄중한 취체와탄압을 가하기로 되여 부군을 통하여 통첩을 발햇다 문맹타파를 위하여 인가를어지못하고 실제적으로 교육보급을하고잇는 강습소가 허다히만흔데 도내도처에서는 이번의탄압으로 수업을 중지하게될것이어서 결과는 극히주목되고잇다한다

二千三百餘面에 面吏一名式增員

農村振興運動爲하야

총독부에서는 농촌진흥운동의 제일선의 확대강화를도모하고저 명년도에 각면에한명식 면직원을증원하기로 되엿다한다 즉전조선이천삼백사십이면에 한명식임으로 결국이천삼백사십이명의 실업군이취직케되는셈이라한다

一騎當千의名畵란이런것 文豪빠리ㅣ卿의雄渾한筆致 名匠위레스氏의球勝的演出 世紀의女性할리嬢의最高演技
小牧師 全十一卷 大R、K、O、라듸오社 最近의豪華作
至純과情熱의悲戀哀史 總天然色과音樂藝術의誕生!! 當代에藝術名畵가만나하여 드 藝術、音樂、娛樂이完全 結合된極致篇을본일은업다
카라반 全十一卷
特別料金으로六日부터 獨占大公開 團成社

綠丸의死亡者 屍體續續發見

行方不明者七十五名

【龍通大阪高橋電話】록환(綠丸)의조난현장에는 삼일밤부터 구름이끼이고 한기가엄습하여 대판에서 급행한잠수수부 삼십명은 동일오후네시부터 잠수작업을시작하엿스나 이십길이 나되는 기픈 바다라 작업이매우곤난하다 그리고오(吳)해군진수부에서파견된 소뢰정세척도 동다섯시에현장에 도착하여 탐조등을비치면서 구조선 여덟척과 협력하야 시체수사에 활동중인데 사일오전 아홉시반경에는 침몰된록환의 후부상등선실에서 이십세가량되는 녀자의 시체하나를 차저내엇고 계속하야 작업을진행중이다 그리고 대판상선회사에서는 삼일오후네시부터 긴급중역회의를열고 조난자의 위문방법에대해서는 전번 옥도환(屋島丸)사건때의 금액을 표준하야(一千二百圓乃至一千五百圓)될수잇는대로 성의를보인것과 록환의 선체는 방기해도 시체는끗까지수사할것등을 결의하엿는데 사일오전열한시현재의조난자일람표는다음과갓다

	乘客	船員	合計
生存者	九一	五五	一四六
死者	九	二	一一
不明	七〇	五	七五
合計	一七〇	六二	二三二

營口在留同胞의 生活充實을企圖

先着手授産場을改善

【奉天】지난 이십오일 영구(營口)조선인민회에서는 그지방조선인유력자이십여명을소집하고 상호발전에관한 좌담회를개최한후 여러가지의견을교환하엿는바 그중가장주의를끄는것은 동민회는일반재주자의지도긔관으로서 곤난한사정이잇스나 이긔회에내용을일층 더충실히하여 적극적활동이 잇기를요망한다는것이엿는데 게회의첫거름으로써 다음과가튼협의를하엿다

현재의수산장(授産場)은 처음예긔한성적을거두지못한것은불비된점이잇기때문임으로 이를개수하여약오십평의집합소 삼십평의수산장、오십평의무료숙박소(無料宿泊所)를 설치하고특히 수산장에는 개선을가하여 충분히 그긔능을발휘케할것인바 이에소용되는경비는 약삼천원으로예산하고 그남어지는 민회에서지출하고 절반은일반회원으로부터 모집하여충당할것등을결의하야 전긔실행에대하여 당일출석자중에서십일명의위원을선거하여 조선인민회사업부활위원회를 조직하기로되엿다한다 그리하여이십칠일에 전긔위원이 제일회위원회를개최하고 목적달성을위하여 여러가지로협의하엿다한다

軍官校事件의 黃世淸公判

【平壤】남경군관학교관계자 (南京軍官學校) 평양부내 하수구리(下水口里)황세청(黃世淸)(二七)에관한 치안유지법위반피고사건은 평양지방법원암성(岩城)차석검사의손에서 취조중이든바 일전에 기소되여 공판에회부되엿는데 공판일은 십일일이라한다

天氣豫報

曇

颱風은 八丈島의南方에잇서七百四十五미리뽑이고 漸次北進하야 日本中部에接近하고잇스며 高氣壓은 日本의東北海上에잇고 滿洲朝鮮의 氣壓도 多少놉흐나 그配置는 不安定하다 北滿은개이고 南滿과朝鮮은흐리다 明日도흐릴터이다

昨日最高 二七、二
同 最低 一八、六
今日正午 二五、六

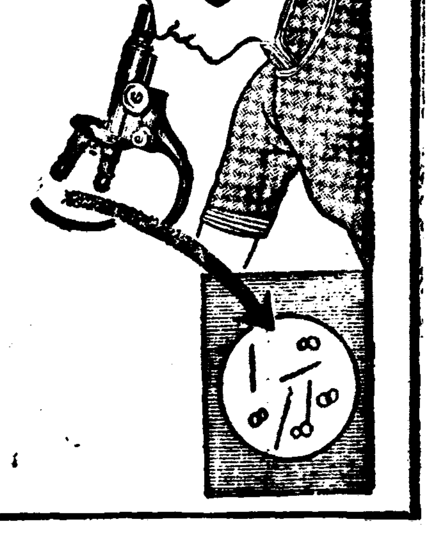

스피로헤ㅣ타는跋扈!!
梅毒의싹이날이時期에 只今治療함이第一!!

梅毒、體毒 이自己自身에잇서 얼마나무서운것인가。子孫에對하야얼마큼慘害를밋치게하는가。또엇더케하면이런病苦에서脫出할수잇슬가함은일의 論議檢討되고新聞雜誌에도每日파가티掲載되고잇다。그러나 理論의時代는지내서實行이焦眉의急務다。
千萬言을하드라도 無力한藥과目的에어긋진療法에만拘碍되고잇스면 何等의利益이업슬뿐아니라、도리혀病毒을體內에蓄入식힘으로 자미스럽지못한人生을보내게되므로 조흔療法! 適當한藥! 이것을求하는것이目前에迫到한重大問題이다。

氣分조케 體毒을排泄한다

毒掃丸 독 소 환

梅毒治療에업서서는안되는 沃素療法
沃素는 觸媒作用으로써體內酸化를 旺盛히하고甲狀腺內分泌液의 貴重한部分을形成하야서細胞의活力을 增進식힘으로第二、第三期等重症梅毒의硬結을軟化하고、病的產物을吸收하야 治療를迅速케한다。

免疫素의增殖도 梅毒治療의要件
白血球內의 免疫素의增殖即體質의改善은 梅毒과가튼 全身慢性病에는 特히必要함으로 現在化學藥으로 不備한點이만코、何等副作用을일으키지안코、徐徐히効力을나타내는 和漢生藥中에서 優秀性을認定한다。近來獨逸、佛蘭西、伊太利等醫學先進으로써 自任하고잇는 萬國學者들이和漢劑의生藥에着目하야서 研究하게된것은 東洋文明을爲하야甚히愉快한일이아입닛가

重症用毒掃丸
沃素療法上容認할수업는 最大限의沃素와、體質改善의 貴重生藥과의合劑인重症用毒掃丸은、其殺菌力과 排毒力과의兩作用에잇서서살발산 注射療法과가티 理想的 複合沃素劑로서의名聲을博得하고잇다。

重症用毒掃丸
適應症
初期梅毒 慢性梅毒 潛伏梅毒 先天梅毒 冷毒 小兒胎毒
梅毒性皮膚病 同內臟疾患 同神經痛 루마치스 가래롯、감창 惡性여드름 動脈硬化 甲狀腺腫

藥價
重症用毒掃丸 二圓、三圓、五圓 十圓、二十圓 三十圓
普通用毒掃丸 五十錢、一圓 二圓、三圓
小兒用毒掃丸 三十錢、五十錢 一圓

(全國有名藥店에잇슴)
東京市神田區花房町 總本舖 株式會社 山崎帝國堂 振替東京一四六七

家庭

눈은 마음의 들창 — 눈을 곱게 하시요

눈은 마음의 들창이라고 하니 눈이 맑고 빛나는 눈들가진사람을매우하는 그사람이 퍽 도덕적에 잇서 보힙니다

그러므로 어니때나 눈을 빗나게하고 아름답게 하여야할것입니다。그러하기 위해서는 눈을, 너무 써서 피로하게 마을지안케 하는것이 조흡니다。

×

그럼으로 첫재로 눈을 깨끗히 하여야할것입니다 눈을깨끗히 하려면 부인이면 매일아츰 콜드크림으로 때를씻은다음 찬물에적신 「타올」로 이삼분동안 눈을 적시거나 혹은 눈을 씻을때 맑근물을 세면긔에 담은뒤에 두눈을 빼게가지고 깨끗히 시츠십시요

첫재로 아츰일어나서 눈가죽이 무거우면 마음도 정신도깨끗치 안흐므로 이런때는 눈을 붕울때보다 오래ㅅ동안 차게하십시오 그리고는 안약을 두어방울 떠러 드러두십시요 흠은 눈 가죽을 가볍게 크림을 발러가지고 맛사-지하는것도 조흡니다 그러고 잘자기전에 붕산수로 몬지무든 눈을깨끗이 씨츠십시오 이렇게해야하면눈은 빗나고 아름다워집니다

×

그리고독서나 재봉가튼것도어두어갈때에하면 눈에조치 안흐므로 주의해야합니다 활동의김프튼 막어 고요히 활장을 감을때 읽든 책이나 하든 일을 그대로 계속하는 일이 만흔데 이러케하는것은 대단히 눈에조치 안흐므로 불을 켜기전에는 하지안는것이 눈을위해 퍽조흡니다

×

그리고 백소숙거리 흔들리는 애서 초그만 활자로된 책은읽지 안는것이 조흡니다. 웨냐하면 사람많은곳에서 적은활자를 흔틀리여 읽그면 눈이 대단히 피로합니다 그러나 좋은는때마다 독서를 게을리 하라는것은 아닙니다

활동은 열심이 하되 종때눈에피로를 잘 조성식히도록 하십시오 그러하여 어니때나 소중한눈의 건강과 눈 …를 발달하시십요

부모 자식간에도 될수잇스면-각살림을하라
알독만은시어머니와며누리사이 화합책으로도제일

석어머니와 며누리。어느가정을출론하고 이두사이에는 아모레도 갈등이잇기가쉬운것입니다 첫재로 낫도모르든사람이 갑작히한집에 살자하니 서로 맘예안맛고

뜻에틀리는일

으 한두가지아닐것은말할것도업지마는 그래도 친구와갓치 나이도 비슷하면 우시게도 되고해서 서로감정이 소통될수도잇지마는 한쪽은 어른이고 한쪽은 아이인지라 조고만치 마음에 세이는 일이라도 마음대로 말을 하지못하게 되니까 자연이 그것이 싸이고 모혀서 나종에는 서로 회해할수업는 크다란 감정의성벽이되고마는것입니다。그럼으로 가족제도가 다른나라와갓치 발달이되여서 부모자식간에라도 성인이되거든별거를하게되면 그럿치도안치마는 아직

우리네가정은

그럿케되지못하엿슬뿐만아니라며누리를 한집안에멕식두고보아야 복이잇는사람이라고생각하는 폐풍까지잇습니다。그래서 이러한 가정비극은 실로 헤아릴수업스리만치만흔데 더욱이 요사이와서 싀어머니와 며누리 사이에 이러나는 불화가 더만흔것은 시대가 아직도 과도긔인지라 서로견문과 지식이다른때문입니다。녜전갓흐면 아들 손자를 보아도 싀부모압헤서는 내외간에 말한마듸하지안는것이 법으로되여잇섯는데 요사이신녀성이

이러한속박에

서 버서나려하며 녜전갓흐면남의집며누리로 드러가면 그싀부모의눈치만보아서라도 몸이부서지도록 밤낫으로 고역을하는것으로서 효부의도리이라고생각해왓든것이 아모리해도 신녀성은 그럿치가못합니다 그외에도 경제적으로나 위생적으로나 모든

가사에잇서서 싀부의충돌은 이로다헤아릴수가업스나 좀더 세밀하게관찰한다면 대개 남자가 장가를들기전에는 순전이 부모의품속에드러잇는거나 다름업시 부모의

자정을그리워

하고 또한 부모에게가깝운것입니다。그러나 한번 안해를어드면 어때까지 부모에게 대해서 간절하든 모든인정이 안해에게로옴마가고 자연히 부모에게는 동한해지는것입니다 이것은 거의 자연의리치로서 또한 이러케되는것이 당연한일이지만은홀히 편협한어머니의 생각으로는 그것이 몹시섭섭하고 패ㅅ심해저서 이러한감정이 며누리에게로옮마가면서 까닭업시 미워하게되는것입니다。

이것은 시어머니되시는분이가장 냉정하게생각해서 그래케되는것을 도리혀 사랑스럽게보다면 석어머니와

며누리사이

와 감정이 그다지낫버지지는안흘것이며 또한 며누리쪽으로서본다면 아모리 자긔가 새로운지식이잇고 새시대사람이라고하드래도 그래한지식이라든지 제도가 사회적으로밧구어지기전에는 한가정의제도만은 엇지할수업는것이니 매사에 석어머니되시는분의 의견이나 감정을 거슬니지말고 잘리해해서 지나면 그다지 큰충돌은업슬것입니다。속담에 한술에배부른법이업다는것과가티 무엇이든지 새로운것이라고 일시에곳

시행되는것은

아니니까 만약 자긔에게 그만한 새로운지식이잇다면 그것을 자랑삼어서 무리로 시행하려고하지말고 차차이 식구를 점차해서 지나는것이 조홀줄압니다

타이티안취미의 새로난해수욕복

금년여름에 해수욕복의 가장 첨단을것는것은타히티섬속의 야취가 만만한 무명베지가만히류행한답니다。사진은 여러분도 잘아시는 「안·두보라크」양인 이웃감과 새채가 이러케선명한 때문에 모다질겨한답니다

갈분은 조혼자양제
포도당과가튼영양가티가잇다

갈분(葛粉)이라고해도 요사이쓰는갈분은 정말칙(葛)넝출의 뿌리에서 빼내인것은적고 대개는 고구마나감자 가튼것의 전분(澱粉)임으로 맛으로는갈분만보다하여도 전분으로서의 작용은다 좋엇습니다。그러면 전분이란어떠케만드느냐하면 가령 대접이나 무슨그릇에든지가루를붓고 그우에 물을부어서 잘저어두면 한십오분지나서 가른는미트로 갈어안고 우에는 맑은물이뜹니다 그래서 갈어안진가루를잡분이라고합니다。

그러면 울분갈분은 어떠케만드느냐하면 대개「갈분」에 갈분가루를붓고 그우에 더운물을부어서 잘저어가지고 그대로 먹는이도잇스나 이것은 소화도몰랑할뿐만아니라 도리혀 설사를하게되는것입니다。그럼으로 이것은 충분히끌는물에 풀려서 완전하게익은뒤에먹으면 소화가잘될뿐만아니라 그자양이곳혈액으로 흡수되여서 포도당(葡萄糖)과가튼 영양가치를가진답니다。

장마때의소리판 두러진지우산과

축음긔레코-드는 장마때가되면 트러지기가 쉬운것입니다。

그럼으로 언제든지 「레코-드」넛는 「캐-스」를 세워놋치말고 가로눕혀노으면 제무게에눌녀서 트러지지안습니다。그리고 「레코-드」넛는책상한가튼데에 넛코쓰시는분은 그한에 하나이라차도록너어두어서 역시 제무게에눌리도록하는것이조습니다

◇

조희로만든우산이 어듸 부드치던지해서 구멍이뚜러젓슬때는 생강즙(汁)에다가 밥풀을개서 튼튼한 유지조희로붓칩니다 그래서 다말은뒤에는 그우에 기름을한번칠하면 엇더한 비를맛든지 떠러지지안습니다。

그리고 지우산가튼것은 서로밧구이거나 일허버리기쉬운만큼 무슨글자를써두려해도 기름끼잇는조희에는 글씨가씨여지지안습니다。이런때는 초로먼을 가려서쓰면 아모리 기름끼가세여도 글씨가잘씨여집니다。

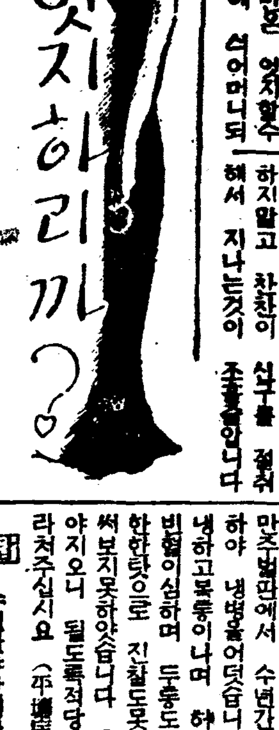

엇지하리까?

의지할곳업는몸 파혼까지당햇소

문 저는금년 십팔세된 섬녀의몸으로 그어떠복미표아래 독학을하고 잇습니다 그리하온데 약반년전 어떠집가정교사로지내이면서 공부를계속하고 잇섯습니다 원래저는부모도업는 의지할곳업는몸이기때문에 이러한역경에 잇다보니 끄님업는 고통가운데 그날그날을 보내고잇섯습니다 그러든중 외숙되는어른의 권고로 어떤여성과 약혼이성립되게되엇습니다 그러나 호사다마라고 본인은 조타하나장인될어른이 의지할곳업는 적빈자와는혼인할수업다하야 그만파혼을 당코말엇습니다 형편이이러하오니 저는 떠한층이 세상이 비관되오니 어떠케하여야 이마음의 상처를 고칠수가잇겟습니까? (新生一個學生)

남보듯으로알고 공부나하십시요

답 결혼이란 돈만보고 하는집도 잇고 또 사람본위로하는 집도잇습니다 그런데 아마도 당신이결혼하려든여성의 아버님되시는 분은 사람보다도 돈을선결조건으로하는모양입니다 그러한집에를 안해로삼는다는것은 오히려 당신의 지금형편으로는불행할것이고 도당신이 그어떠묘표로 공부를하고잇다하니 생혼생각은졸뒤로밀고 열심히 그목적이 도달될때까지 꾸준히 공부나 하십시오 덕구나당신의 나희가 아즉도 열여듧이니조혼으로 고통밧는 조선사람이 하도만흔 오늘날 당신은 이것을 구감삼어서 일시적마음의상처를 바든그대로 꾸준히 로력하야 당신의목적을 일으후이결혼하도록 하십시오 이것이 당신의 장래를위해크게 리로웁습니다

+童+話+

여러분의力作을모집합니다 學藝部童話係로

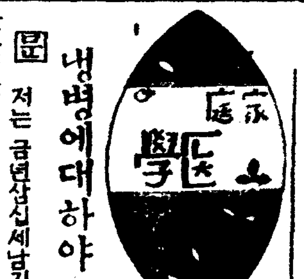

家庭醫學 냉병에대하야

문 저는 금년삼십세남자인데 만주벌판에서 수년간야만생활을 하야 냉병을어덧습니다 허리도압흐고 냉하고묵통이나며 하초가 빈혈이심하며 두통도납니다 빈한한탓으로 진찰도못하고 약도 써보지못하얏습니다 증세는심하야지오니 될도록적당한매약을가라처주십시요 (平壤病身)

답 수년간야만생활을 하얏다하오니 어느정도인지요 냉병이라하오니 냉에도 여러가지가잇슬것입니다 객지에서 오래지내만큼 여러가지 고생을 하얏슬것입니다 차후로 문명한생활을 하야 보십시요 증세가 여러가지가잇서 어느병으로 단순하게 생각되지 안호오나 먼저 혈액을 검사하고 소변을검사하야보계하십시요 그결과로 치료를시작함이조켓습니다 (大學病院伊藤內科 朴東秉)

심장병에무스약

문 삼십사세된남자인데 삼년전부터 심장병으로 고통이울시다 진찰한즉 제일변막증이라하나대 치료하려하나 무산자라할수업스니 농촌에서 사용할수잇는 혐한약을가르처주시고 또 농촌에서 먹는음식에 리해를가라처주시요 (聰源心臟病者)

답 심장병에도 증세에따러치료가일정하지안습니다 제일변막이라하오니 아즉양의해부에 체일변막이라고명명(命名)한말이업스니 어떤변막인지도 알기어렵습니다 도농촌에음식물의 리해를말삼하라하얏스나 무엇에리해를말하란말인지 알기어려우나심장변화자에난 채소식이조코 자극성도는 흥분성음식물은 해롭습니다(大學病院伊藤內科朴東秉)

本社主催 圍碁對局譜 【3】

白 閔仲植
互先黑 丁奎春

●【三一】辛의五 ○【三二】庚의六 ●【三三】子의五 ○【三四】己의四 ●【三五】己의三 ○【三六】戊의三 ●【三七】戊의四 ○【三八】己의五 ●【三九】庚의三 ○【四〇】丁의三 ●【四一】丙의三 ○【四二】丙의二 ●【四三】丙의四 ○【四四】己의二 ●【四五】庚의二 ○【四六】乙의二

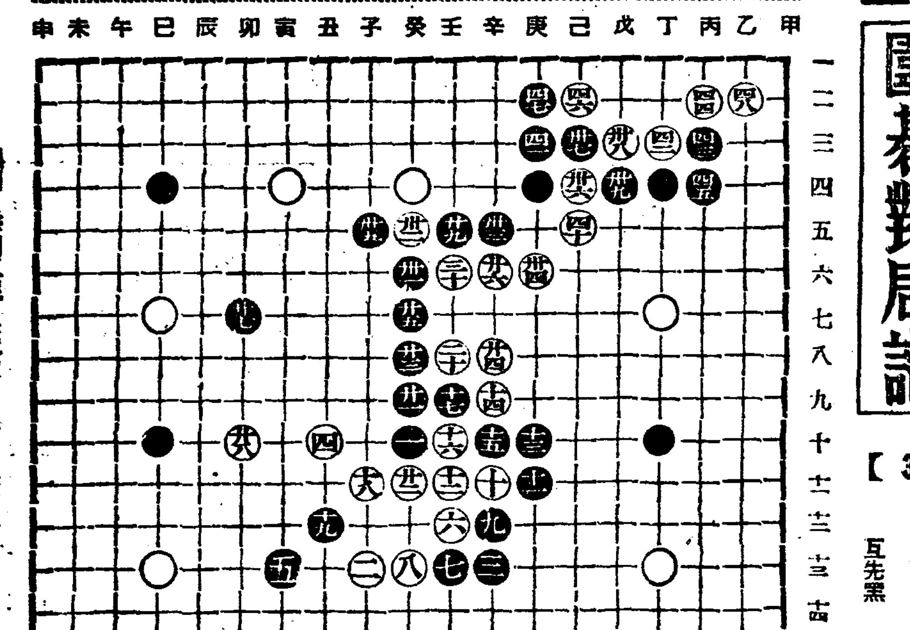

◇蔡極文氏評 黑이 辛의五로 延함을 白이 庚의六으로 不應하고는 아니된다 白이 己의四로 挾着하야 戊의三으로 除함도 常例로 利用함이 要 例規는안이다 當例에對하야는 一點의誤謬면 當虎鎖窮를 免치 못하나니 宜可精硏이요 白이 己의二로 除하고 乙의二로 延함도 上手戰作이 分明하니 再三考慮할지어다

어린이와교통사고
먼저부모가주의해야한다

엇그제 본보 조간사회면 보도에 의하면 정동공립보통학교 이년생 정봉순이라는 열한살된 소녀는 학교에서 자긔집으로돌아가든길에 염초교근처에서 질주하는 화물자동차에 치워 전치이주간의 중상을 당하엿다한다 이사실은 혼잡한시정(市井)의 조고만 교통사고에 불과하지만 이를한번 그본당사자나부모의 입장에서 생각한다면 이는또한 그대지 사소한문제로볼수도업는것이다 그러나다행히 그소녀가생명은 건졋스니 그러케까지 문제될것은 업지만 어떠튼 이러한 어린이의 교통사고가일어난것을긔회로 어린이들가정에서 특별한 주의를해야할것이다

×

어린이들의 심리는 펵도 단순하기때문에 일상 규측적으로 인도하는데따라 자연 그것이관습으로 되여 조흔관습을 부치면 아지못하는새 착한사람이되는것이다 이것은 습관이제이의 천성 이란말과가치 그습관을잘 드리는데서어린이 교육의 일의 적임무를 수행할수 잇는것이다 그러므로 학교교육 이외에 가정에서 인사하는법 또길다닐때 한눈을 파서는안된다는것등 여러가지로 그어린이가 알어야할 예의와 또 소행에대한 주의를 식혀야 할것이다

물론 모-든예의와 규측을잘 직히는 가운데도 사람이 그게 가안인이상 다소 탈선이될때도 업슬것이안이겟지만 적어도어린이를 예의잇고 규측적인 어린이로 만드러노흔 가운데는 별로 잘못되는일이 생기지안흘것으로밋는다

그러므로 특히도회의 교통이 복잡한데 사는 어린이들로 위하야 각가정은 좀더어린이들을 위해 만흔주의와 관심을 겨고 지도 하여야 할것이다

유-모어小說 望夫石 【五四】
金旅超 作·畵

復讐 (十)

금단의과실도먹고 시장스기를면하면 시들하러니!」

재호는 이혼남아을 환영의비애를느끼면서 상의상을 떠낫다 산에오를때는 유나에대한 크다란포부가 두억개를 눌렷섯다。

그러나 산을나릴때는 그보다더욱 어워진이 머리에서부터 짓눌러퍼리가 휘청휘청하는것을깨다럿다 『키쓰가녀자의운명을어더케좌우하는줄아느냐!』

하고 유나가 떠지든말은 두말할것업시 자기에게책임을 지우는말이엇다。여기에대해서 자기는『조케처리하지요』햇스니 장차어터케 처리해야할것인가? 그뿐이다。깨트린그릇가트면 감맛부러주면 엽시 깨어진그릇건에 대해서는 죄업는 사람하나를 희생하는외에 보상의길이업게생겻다。

여덜시십분경성역에 나려서재호는 유나의의견대로 회사에가서일을보고 접으로도라갓다。울한빼드래니로부터 수상의 신문(訊問)을 바덧스나 유나와 가치 안갓다는말로 씨서버렷다。

안해된 직책대로 명례는 눈이 쿠렁해서 도라온 남편을보고 가만히 잇슬리가엽섯다。

『아이구 나는 누구라구! 오래간만에 뵈-니 몰나보게 됏구려!』

하로를 십년으로치고 비꼬는 말이엇만 재호는 아무런 대답도 못햇다。

『하마트면 과부가 되는줄알고 울고불고할뻔햇지!』

『과부!』

재호는 코웃슴을 첫다。『과부가 되엿드면 엇더케할작정이엇수』

『옛날과달라 수절하고야 살수잇서요。맛당한사내 하나 구해가야지』

『그럴듯한말이야。지금이라도나 죽은요량하고 시집가봐』

『가고안가는것은 내맘에달렷것이니 걱정마려요。내가이집귀신이 되겟다하면 당신이 내여쫏끼로니 나갈상시퍼요?또 내가 나가고십흐면 당신이 붓든다고 안나갈줄알고…설마 당신이 나를 붓들리야 업겟지만…』

명례는 분명하게、힘잇게말햇다。재호는 유나와맹세한일을생각하니 속이 부르르떨렷다。

『먹고살기가 이러케 힘든가? 그러케 애쓰고 돈벌생각마려요 가득이나 울퉁한눈이、하가마가 봐구려。어제는 어디 장(醬)을 봐구오셧소? 떽소소장을 봐구오셧소-포천 나무ㅅ장을보구오셧소?』

『왜 또 이야단이야』

재호는 매번시 구려불콩기가 안나서 아랫목에 누어버렷다。몸도 피로햇슴뿐더러 우선 이 나곤을 버서나보자는 계책이엇다。그러나 명례는 여전히 기어올랏다。

『어디가섯소?』

『놀러갓섯서』

『어디?』

『인천』

『인천? 호호호……』

명례는 자지러지게 우섯다。그러나 칼날을품은 웃음이엇다。

『인천은 왜인천이야。물로초롱케 려명산에갓다와다고그러지안코』

재호는 가슴이 덜컥내려안젓다。색안경을쓰고 보든말이나근사하게 드러마젓든 까닭이다。

『관악산 놀러갓다가 비가와서 그만……』

『당신혼자?』

『친구들하고』

『몃치서』

『멋츤아라 무얼해』

『알면 엇더탄말얘요』

『놀려갓다와다면 그저 그런가보다할일이지 왜이극성이야 극성이……』

재호는 요망스럽다는듯이 소리를 꽥 질럿다。

『남편의하는일을 그러케 간섭하는게아니야』

『아이구무서워라 그런것은 어느책에씌워 잇습디까。난학교다닐때、수신책에서도 못봣는데… 진작 바른대로 고해바처요。내가 다알고잇는노릇을 시침이떼자면 되나。동무는한사람뿐이엇지?』

——이망할것이 집구석에처바혀잇서도 태주처럼잘아는구나!

유나의말이 나올까봐 재호는 미연에 이것을 방지하고저 명례에게로 달려드럿다。

『이 어퍼카든한대 맛을보아야 시원하겟서』

『그럼쳐봐요러치』

명례는 몸을뒤로 피하면서도 입은 여전히놀렷다。『우렴으로 누르랴는것은 비겁한짓이야。이런다고 안될일이되나? 그러지말고 다 얘기를하셔요 이래보여도 인정이만흔 난데 당신소원을 푸러드릴찌 알수잇서요』

재호는 드럿든 궁둥이를 힘업시 떠러트렷다。

——다아럿구나 다아럿서!

일은점점 버러질것가터다

四日(木曜)

◇午後六時三〇分 童話 金福鎭
◇同六時五五分 課外講座 歷史以前의이야기(三) 警成高普 徐元出
◇同時 防疫講演 防疫週間實施에對하야 京城府社會課長 權 □ 植
◇同八時三〇分 (東)管洋合奏 오-케스트라 指揮 小畑春海 日活
◇同八時五〇分 레코-드音樂 一、羽調三絃大葉 二、羽調初數大葉 三、言樂 四、編樂 五、編
◇同九時 歌曲 玄琴 金雨晴 洋琴 金相淳 大笒 金永根 杖鼓 金一宇
◇同九時三〇分 連續古談(一) 庾秋岡

五日(金曜)

◇午後〇時五分 執杖歌外 一、赤壁歌 二、平壤歌 三、執杖歌 四、寧邊歌 金泰蓮 崔蓮香
◇同二時 衛生講座 腰痛에對하야 醫學博士 吳一承
◇同六時三〇分 童謠合唱과獨唱 一、齊唱 장은별 二、獨唱 고향하늘(任華公) 三、齊唱 오뚜기 四、獨唱 잠보는少女(鄭明順) 五、齊唱 동리의원 六、獨唱 벳사공(廉玉基) 七、齊唱 멧멧 八、獨唱 자장가(梁杜姬) 九、齊唱 나무닙배 十、獨唱 南山山路(金福任) 十一、齊唱 집업는고양이 白陽會 指揮及伴奏 林炳裕
◇同六時五五分 講話 農村更生의各種相(一) 池中世
◇同八時 防疫講演 衛生施設에對하야 世專教授醫學博士 李榮俊
◇同八時三五分 (東)歌劇 슈-베르트의사랑 白井鐵造作 竹內平吉編曲 (配役) 아넷트…三上孝子 슈-베-르…下八川圭祐 슈-베르트…藤原義江 뮤-르…德山璉 뮤-르夫人…美川百合子 外多數 合唱 東寶合唱團 放送指揮 岸田達彌 合唱 上野勝敎 管絃樂 東寶管絃團 音樂指揮 高木和夫
◇同九時三〇分 連續講談 戀無境(二) 庾秋岡

六日(土曜)

◇午後〇時五分 놀양外 一、놀양 二、앞산打鈴 三、뒷산打鈴 四、船遊歌 五、노래가락 郭山月 郭明月
◇同六時三〇分 피아노獨奏 一、베니스의벳노래 作品三六番… 멘델스존作曲 二、월쓰두가지… 쇼팡作曲 (1)作品六四番(2)作品七〇番 三、即興曲…슈-베르트作曲 李慶元
◇同六時五〇分 兒童週間新聞
◇同七時 講話 農村更生의各種相(二) 池中世
◇同八時 防疫講演 傳染病豫防에對하야 世專教授 醫學博士 沈浩燮
◇同八時三〇分 齊律 一、步虛子 二、井邑 奚琴 趙奉石 大笒 金一聲 細笛 李點龍 杖鼓 金一宇
◇同九時 映畵이야기 푸랑젯슈라인의新婦 朴昌遠
◇同九時三〇分 流行歌 一、그대의마음…金麗瀾作曲 二、개나리打鈴…李冕相作曲 三、行舟曲…李冕相作曲 四、꿋업는旅路…朴龍洙作曲 五、嘆息하는靑春…竹岡信幸作曲 六、자장가…金敎聲作曲 七、希望의노래…李冕相作 伴奏 OK管絃團 尹鋼榮

曆

七月五日 (木)
舊六月癸未(小)初五日
壬午·木·牛·陸

▲小暑 八日(舊六月初八日)
▲初伏 十三日(舊六月十三日)
▲中伏 廿三日(舊六月廿三日)
▲大暑 廿四日(舊六月廿四日)

美와魅力은近代化粧料

タンゴドーラン
탕고도랑

內務省衛生試驗所無鉛證明

일에紛忙하신 분들에게理想的인가장스피-드化粧料

녀름의魅惑은自然美넘치고
生氣팔팔한タンゴドーラン化粧美에서

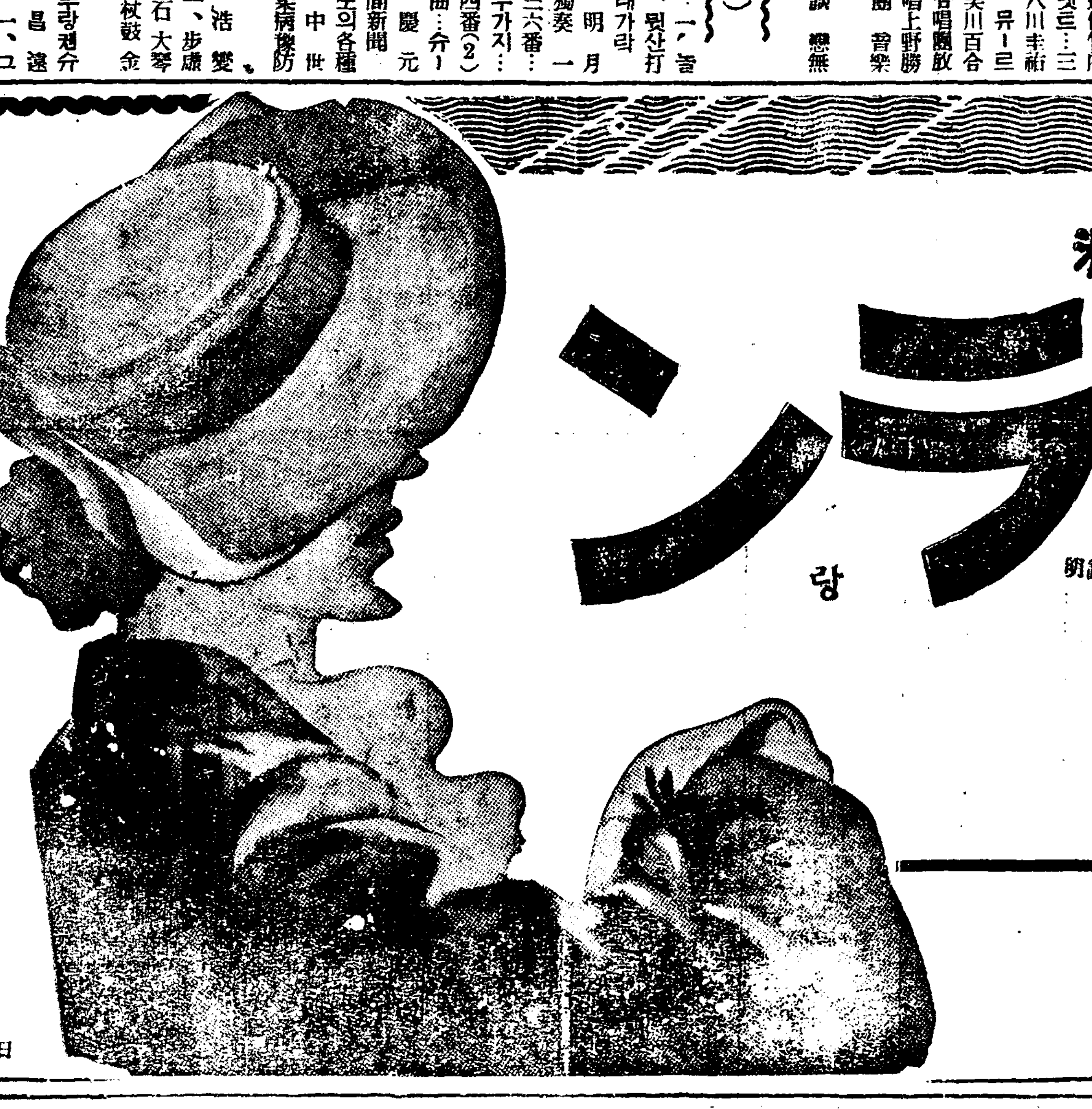

タンゴドーラン化粧法
洗顔後콜드크림으로홍치고タンゴドーラン을指頭로部分部分에엽게마싸지한것가리발너서가제로한번살작닥고固形タンゴドーラン으로끗막습니다、化粧이안일어지고、살이안러지게하야大端經濟的이며또時間을要치안는다

有名百貨店·藥房 洋品店·化粧品店에잇슴

얼굴빗에따라서 一層어엽부게됨
タンゴドーラン七色
一般婦人에는……肌色
얼굴하연분에……白色
얼굴파리한분에……淡紅色
얼굴거문분에……早晦色
얼굴빗惡한분에……爽健色
얼굴붉은분에……新鮮色
尖端的美容에……明朗色
正價(各色一個)·五〇
縣外郵稅及送料加算

固形タンゴドーラン
姉妹品(七色)
[illegible]
正價(各色一個)·六〇

日本發賣元 株式會社 鳳島メヌール本舖 東京·大阪

少年詩人金鰲山論 (八)

逍遙放浪의足跡 (二)

「觀水觀山」과「歸臥掩扉」의두心境

李殷相

鰲山은、『寒日寒山의 嵲嶸途中에서 丁丁한 伐木聲에 귀를맛김으로써 自己의孤獨을 이저버리기도 하엿스며 暮月江天의水鐘佛寺에서 冉冉한 峰頭雲에눈을 보냄으로써 自己의 寂寞을 씻어버리기도하엿다。

그리고 또 혹은 南漢에 지팽이를던저『登臨萬古恨、飄飄百年身』을 嘆息하고、또혹은 天柱寺에 신들매를 풀고서『佛龕燈影蕭然、倚杖微吟老木前』하기도 한것이엇다。

그가 十七歲時에 天柱寺의東菴을 지나가며 노래하되

東菴 (三首中其二)

저녁을 다락우에 호올로서니
울려오는 鐘소리
나는가마귀
갓기엔 저멀리고
남게올리고
지는해 모래우에
떨어지노나
슬프다 고향소식
들을길업고
바라보매 구름山만
아득하고나
외롭고 설흔생각
눈물지는데
어디서 피리조차
애를끈는고、
(原詩)
獨立城樓夕、隔闕度晚鐘
浦樹生遠樹、湖日落明沙
[illegible]

그는이가티 放浪의길에 나서서도 오히려 그슬픈노래를 참지못하엿다。『貧賤世所棄』라하며 江都에서 놀던 때와『[illegible]』라 하며 積石寺에서 눈물지던 君山의 마음은 松京의 靈通寺에서도 또다시 人世를 嘆息함뿐이엇으니 그노래에 하엿스되

靈通寺

적막한 靈通寺
오랜옛날절을
내물만 숲속으로
흘러가는데 (다음段에 續함)

[illegible] 아도때로
다가버리고
새들만 [illegible]
지저귀노나
佛石은 이끼속에
남아잇엇고
[illegible] 佛卓뒤에
길히누웟네
나그내 엿기오다
흥이잇스랴
호올로 저녁山만
바라보노라。
(原詩)
靈通寺已古、流水自[illegible]
[illegible]

이가지 돌아다니는동이라 十九歲時의作『[illegible]中에『觀水觀山了此身』이라한말을 定끼업시逍遙放浪함으로써 自己의 괴로운靈魂을 慰撫하려하엿던 것이아니라、十八歲時의作『雙谷詩』를보면 漏陰의 一隅에서 안지지나고저하는 생각도업지안핫다。

雙谷 (三首中其二)

내게야 뜬세상일
무삼허리오
호올로 빈山으로
오고기노라
洞陰은 내고향
고요한그곳
돌이가 사립닷고
지나오리랏。
(原詩)
浮世終何事
空山且獨行
悠然洞陰裡
歸去掩柴扉

그가『[illegible]라 나는어찌하야 언제나 百慮를 벗지못하나。나라의安危를 爲하여서는 또한 다른諸公이 잇슬것이니』하고 嘆息하며 스스로 自己를 埋함이래버린지라 오히려 煙塵의 바깟지 그平和한곳이오 그安心의 樂園이기는 하엿스나 靑春의 끓는가슴은 반듯이 『[illegible]』의 悲哀를 늦김이업시 밧지를 아니한것이나、그러므로 放浪의길을 取한것이며 가는곳마다에서 그哀愁를 더욱더 울부짓것이다。그러하야 때로는 放浪의 지친몸이 閑閑한 一處의 安息生活을 꿈꾸기도한것이니 이것과 저것이 다아울러 短命少年의生涯가 不幸하엿던것임을 證據하는者다。(續)

學

藝

聽川雜纂 (續) (11)

당신은 이것을아십니까?

『존・휘스』氏의職業

金晉燮

이世上은 限업시 넓다。적어도 이것을 우리는 疑心할수업을것이다。이限업시 廣漠한世上에그러므로 數업시만흔職業이 잇슬수잇는것을 想像하기는 또한너무나 容易한일이다。그러면 大體 이世上에는 몃가지의 서로다른 職業이잇슬까? 最近에發表된 國際聯盟의統計的調査에依하면 이世界에는 約一萬六千種의 서로다른職業이 存在하고 잇다 한다。一萬六千種의 職業──이一萬六千種의 相異한職業을通하야 우리가 엿볼수잇는것은 必然하게關聯되고 多彩하게 錯綜된바 世界生活相의 全貌에 틀림업는것이겟지만 그러나 이統計的數字가 餘海업시 世界가가지고잇는 職業의 全部를 網羅한것이라고는 勿論 斷言할수업는것이니 이새로운時代는이時代自體의 怪奇的特徵을 가지고 얼마나 奇異한職業을 새로히 出現식히고잇고 또將來에도 出現식히지 期必키어려운까닭이다。그證據로 우리는 여긔 조금도 躊躇함이 업시 한個의새로운 職業과 그새로운 職業에 從事하고잇는한사람의 代表者를 指摘할수잇스니 말하자면 第一萬六千一號라는 嶄新한職業에從事하는名譽를가지는사람이라이도 또한 米國아니고는 볼수업는

實로 怪奇한怪奇珍聞이란 珍聞은 모다혼자서차지하고잇는 亞米利加合衆國에서는 아마포 러는하게된사람、四年前에 그는 그의五十年誕辰을마지스며 今年五十四歲의『존・휘스』氏는 바로 그의나라 亞米利加에도 그影響은적지아니하야 不幸히『존・휘스』氏도 打擊을입어 그嶄新하고 奇拔한活動은 現在는 若干沈滯된狀態에잇슴을免치못하고잇다하드래도

確實히 그의아제까지의活動에는世人의耳目을聳動식히는바만흔것이니 事實에 잇서서도 그가가지고잇는職業의目的은 完全히 世人의耳目을聳動식히라는데잇섯다。그러면 大體그의職業은 무어일까? 『존・휘스』氏를말하자면 이상하고야릇한怪奇와珍奇의一蒐集家에 屬한다할수잇슬것이다。이러한種類의蒐集家라면、勿論 世上에흔이보이는것으로 조곰도奇拔한經營이라고는할수업는것이나 그의所行이嶄新하다는것은 그의蒐集이손으로잡을수잇는 珍奇와怪奇

假令말하면、世上에흔이잇는骨董品蒐集이라든가、或은 陶磁器、美術品蒐集이라든가、或은 珍奇한銅板이나彫刻의蒐集이라든가、或은 稀覯書蒐集이라든가、或은 署名物蒐集이라든가、或은 그와가튼珍品의 蒐集이아니고 實로 그가 世人環視下에經營하고잇는目標는 이상하고奇異한 뭇「事實」을 蒐集하므로依하야 多額의金錢과財富를 獲得하라는곳에잇는까닭이다。그는 이제까지 人類의

頭腦에發現치아니하든 新職業을 考案해낸만한 獨創性을 가지고잇는사람이라、事業家로서의존・휘스氏의價値를 우리가 相當히 높히 評價치안흘수업슴은 두말할것도업지만 慈眼의事業家인존・휘스氏는 이리하야 그의 所謂『珍事奇聞蒐集』이란 職業에 專賣特許의版權까지어더 이것을 結局 어떠케하느냐하면 米國의여러新聞에 繼續的으로 販賣하는것이다。朝鮮의諸新聞을通하야서도 우리가 오늘날往往히接할수잇는 興味가 津津하다느니보담은거의

超現實的이고、또奇談的인感을주는 적珍事奇聞』의主要한者는 참으로『존・휘스』氏의絶大한努力과活動이업시는 到底히엇기어려운『未知의事實』에屬하는것이다。모든나라에 잇서서도 現代의讀者가 어떠意味에잇서서의 奇驚한刺戟을 渴求하고잇는것은 숨길수업는 事實이라할수잇겟지만 무어라하야도 亞米利加讀者의 精神的動向은 歐羅巴乃至亞細亞의그것과는 스스로 相當한距離를 그사이에 두고잇다。말하자면

亞米利加人은 어떠다른나라사람들보담도 恒常만흔 히『센세이슌』한刺戟을慾求하고잇는것이다。그리하야 또 亞米利加人은 知識欲의滿末에잇서서도 決코複雜한過程을밟으라고는 하지안는다。적어도사람으로서의 만한價値를가지고잇는物件이면무엇이든지 이것을全部、두서너줄의簡明한行間에서 正確히認識할수잇는 그러한形式을要求하고잇는것이다。(續)

詩 海・吟 ●●●

高嶺民

○
언제나 어머니가튼 그리운바다
나는 온몸도 명상의 실마리를
마음속에 터돌으며
물새들이 깃드린 푸른 하늘로 나왓소
호젓이 바다ㅅ가에 안저

○
우짓는 갈매기소리와 가는바람소리드르며
꿈이 아스러운 水平線만 바라보노니
물은 지금 머-ㄴ바다 헤매는듯
꿈처 시월하이
○
따란 女神이 잔조로운 바다
저 섬뒤로는 해날피 水邊을
이중주고
나즈막한 帆船에 한가로히덧
올주니
돌ㅅ결은 해우러 거리오

○
언제나 어머니가튼 내맘속에
잇는 바다
나는 때로온몸 寢寢한 꿈을
에서 安靜하기를 거듭하오

○
오 바다는 나의어머니
언제나 그의 품은 품속에안
기고 십흐며
그의 자애로운 노래를 한며
하고 십소
(於 東京)

新刊紹介

▲靈鈴 第三十九號 京城府慶雲洞八八 天道敎靑年黨本部發行 振替京城一六八二九番 定價三錢

▲全北勉勵會報 第二號 全州郡全州邑華山町一八八 基督靑年勉勵會全北聯合會發行 振替京城一三五五二番 定價一部四錢

▲啓明時報 第十六號 京城府仁寺洞一五二 啓明俱樂部發行 振替京城九二四〇番 定價一部五錢

▲女論 六月號 京城府西大門町一丁目三十三 女論社發行 振替京城八一二二番 定價十錢

▲民衆時報 創刊號 大阪市東成區東小橋南之町三의八五 民衆時報社發行 振替大阪五二八四〇番 定價一部十錢

▲[illegible] 第四號 京城府[illegible]町六 朝鮮高等普通學校[illegible]會發行 振替京城八八九五番 定價五錢

▲[illegible] 七月號 京城府明治町二丁目一 [illegible]靑年社發行 振替京城二一三四番 定價十五錢

黑風 (70)

韓龍雲 作 金鍾燦 畵

강도 (26)

『하여간 왕한의일에 대하야는 내기 책임을 질터이니까 고만두어』

하는 소옥의 기색은 조금도 카라웟다 양홍은 소옥의 고만두라는 리유가 부당한줄을 알면서도 일개의 정탐으로 경찰청장의 명령을 거스릴수가 업섯다 그리하야

『예』

하는 한마듸로 천언만어를 대신하는 양홍은 불쾌도 하고이상도 하야서 실로 마음의동바를 알지못하얏다 왕한에게는독수리가튼 명탐정양홍이가 소옥의압해는 바쥐가되얏다 양홍은 왕한을 잡어노코 자공과 깃붐에 넘처서 소서오르는 태양처럼 빗나고 호기롭든 마음이 소옥의말을 듯고는 시접어캐사위는 찬재처럼되엿다

양홍은 나중에 다른 사람에게서 소옥과 왕한의 관계를듯고서 비로소 소옥의뜻이 어대 잇는것을 아랏다 그리하야양홍은 그사건에대한 흥미가 떠려저서 왕한이뿐아니라 그사건의전부를 자기는관계하지 안키로단념하얏다

소옥은 경관들이 도라간뒤에 조용히 왕한을 불러서 엇지된 사실을 무러보앗다 왕한은 강도질하든 전후사실을 조금도 숨기지 아니하고 말하얏다 처음에 소작인으로 지주에게 착취당한일과 직업을 구하다가 실패한일과 은서에게 뇌동생을 빼앗긴뒤에 모든 불평과 원망으로 강도되기를 결심하고 은서에게 쫏행한일과 지성을 죽이고 도망해앗어 빈민굴에 가부한일이며 그뒤에 북경에 와서 후회하고 자현하라든 말을 세히하는데 그말이 조리잇고 당당하야서 조금도 구차하고 굴축한일이 업섯다 그러나 왕한은 자기의 강도사건을 무사히 해결하기 위하야 소옥을 유인하야 곤경에빠트리고 자기가 도로 현구원하야 내엇다는 말은 하지아니하얏다

『그러면 남의재물을 빼앗어서 먹고 살자는것이 목적이 아니라 야비한 세상인심에 격분되야서 반항적으로 강도질을 한것이오 그려』

하는 소옥은 왕한의말에 놀라고 이상히 여기면서도 친착한 태도로 왕한의 행동을 량해하는듯이 말하얏다。

『야비한 세상인심에 격분되얏다는데보다 왕은석이가튼 사람의 무리한 압박을 견대지못하야 아니할내야 아니할수업시 강도질을 하게되는것이니 그재물을 빼앗는것으로 직업을 삼자는것은 아닙니다』

하는 왕한은 더한층 자기의 심경을 변명하얏다。

『그것은 말할 아니한대도 알수잇는것이오 지성의돈을 빼앗어서 빈민굴에 기부한것만을 보아도 재물에대한 욕심이업는것을 알수잇는것이 아니오?』

『재물에대한 욕심만 업슬뿐이아니라 사람으로도 돈잇는사람이면 누구에게든지 강도질을 하자는것이 아니라 특별히 가혹하고 잔인한 행동을 만히하야서 여러사람을 괴롭게하는 왕은석이와 장지성이가튼놈에게만 한것입니다』

하는 왕한은 자기의 강도질을 한것이 자기를위하야 한것이아니오 인색하고 가혹한 사람들을 징계하기위하야 한것이라는뜻을 말하얏다

『그게야 어느사람에게 하얏든지 강도행위는 마찬가지오 법률로서 본다면 그 동기와목적에 잇서서 다소의 참작은 잇슬지언정 살인강도의죄는면할수 업는일이오 도덕상으로 본대도 용서할수가 업는일이 아닌가』

『그야 물론이겟지오 그러나 나로하야금 강도질을 아니할수가 업게한 왕은석이와 장지성이도 용서할수가 업는일이겟지오』

『그런사람의 행위로 말하면 도덕상으로는 아모리 용납할수가 업다할지라도 법률의 조문에 비치어서 범죄행위가구성되지 아니하면 엇지할수가 업거니와 그대의행위로 말하면 정경으로는 다소 용서할점이 잇다할지라도 법률상으로는 도저히 용서할수가 업는것이 아닌가』

하는 소옥의말은 완연히 [illegible]피고에게대한 변리를 피[illegible]

祝朝鮮日報社新築落成記念

元山

元山府

(元山金融團) 土曜會

安邊郡瑞谷面珠岩里 白岩鑛業所 朴炯培 南相勗 金相浩

(元山會社團) 水曜會

德源郡內 府內面事務所 赤田面事務所 縣面事務所 北城面事務所 豊上面事務所 豊下面事務所

[illegible] 松興鑛山 張翼振

元山府本町五丁目 諸活版及石版印刷、官公署用紙文具、帳簿及諸紙物類販賣商 德興印刷所 主 劉永七 電話一〇一一番

元山府山祭洞二十一番地 釋王寺元山布敎所 布敎師 韓永圭

元山府上洞 朴昌祚

元山商工會議所

元山穀物商組合 元山精米業組合

安邊郡瑞谷面石方里 瑞山金鑛 鑛主 金孝鎭 朴祜秀

安邊郡[illegible]金山 金昌燮

元山府相生町二丁目十四番地 [illegible] 徐相泰商店 電話一〇三七番 電話六三九番

[illegible] 朴永煥

元山府海岸通六丁目 金菱商店元山出張所 水産業 金龍涉 電話[illegible]

元山府館石洞 元興商會 金景俊 電話八一五番

元山府中淸里 元一燒酎釀造場 電話九四一番

元山府館石洞 全興釀酒所 主 全用斌 電話五二八番

元山救世病院 副院長 李相基

元山府海岸通三丁目一番地 丸元穀物協會

元山米穀商組合

元山府海岸通二丁目 穀物貿易 東盛商店 電話四三二番

元山府海岸通五丁目 金剛鐵工所 電話八六二番 分工場 咸州郡西湖津七九 電話一八番

元山府海岸通五丁目 宋元鐵工所 電話一六一番

元山府 辯護士 金宗奎 電話八三九番

元山樓氏女子高等普通學校

光明普通學校 附屬工場

朝鮮日報社元山支局 取電一一四九番
康奎鎭 卞龍甲 劉東敏
川內里分局長 鄭萓和
文坪分局長 徐廷參
松濤分局長 朴景晟
德源分局長 宋秉杰

(五面에續함)

面當局의無誠意로 大晴川復舊遲延

工費五萬圓中四萬九千圓補助도承認

面民의非難聲이漸高

【金海】경남김해군장유면무거리(金海郡長有面茂巨里)에잇는대청천은 작년수해에 사오처나터저서 동면장유리무거리 (長有里茂巨里)일대 사십여정보에 농작물은전멸되고 장유리사십여호의인가도침수되엿든참상은 아직도긔억이새롭거니와 문제의 대청천(大晴川)수조은 장유면민의일대사활문제라고동면민대표는도군당국에루차진정한결과 맛친도당국에서 총공비오만원에 사만구천원의보조승락을엇고 잔금일천원은지주중에서 보충하도록하고이미결정이다되엿것을 면당국의무성의로 아직까지에실현을 보지못하고잇는바 금번비에도다시 물이넘어이양답에피해가 불소한바 일반은 면당국의무성이함에 분향을참지못하다한다

第一回 京平 對抗拳闘試合

六日夜於崇專體育館

【平壤】권투스포츠가 조선에수입된지 그리오래된력사를가지지못햇다하나 천재적기술을 다분으로가진 조선으로서는 국제적대선수를배출하여 권투조선의고세를올리고잇서 권투스포츠는 조선운동계를 석권하고잇다

경성권투구락부(京城拳闘俱樂部)와 평양권투구락부(平壤拳闘俱樂部)공동주최와 본사평양지국후원으로 금월륙일오후여덜시삼십분부터 부내신양리 숭전체육관에서 제일회경평권투대항전을개최키로되엿다 융탄이날어나는 경평대항권투전은 벌서부터 손곱아기다리고잇서 인긔는비등하고잇다 회원권은 에이권(A券)사십전、삐권(B)삼십전이며 대항선수의 멤버와및회원권판매소는 다음과갓다한다

◇對抗멤버ー

ー【플라이웨잇】ー
(京)徐永祚對趙永俊(平)

【밴탐웨잇】
(京)金德仁對韓龍河(平)

【훼더ー웨잇】
(京)徐廷麟對鮮于燾(平)
(京)文在□對呂在德(平)

【라잇웨잇】
(京)金石宗對李制植(平)

外四組오픈께임

◇會員券前賣所

▲常盤樂器店▲平安百貨店 ▲平安洋靴店 ▲元一藥房▲樂浪樂器店▲第一樂器店 ▲平壤運動具店 ▲鷄林運動具店

南朝鮮蹴球戰

【統營】통영은전조선적으로 명승지인만치 하긔를당하면 각지방으로부터 한산도와 충렬사사롱회사 등대도백사장의해수욕장으로 오는지방래객이 매년수천에 달하야대성황을 보이고잇다 통영축구구락부에서는 이긔회를리용하야오는칠월이십、이십일일량일간 오전구시부터 통영희우회 운동장에서 본보통영지국후원으로 남조선축구대회를개최하리라는데신입금은매팀삼원식으로 신입은 오는십팔일까지 본사통영지국으로 제출함을바라며 우승팀은 상품이삼십원이상이라는데 남조선에 산재한제 축구단체의대진출을일우고저 주최측과후원측에서는만반의 준비에분망중이라한다

元山孤兒院

五週年紀念式

七月六日擧行

【元山】사고무친하고 무의무탁한 불상한고아들의 유일무이한위안처인동시에 안식처인 관북유일의 원산고아원(元山孤兒院)은 소화오년칠월륙일 원산불교포교소를 가교사로 고고의성을지른지 성상을 거듭하기 만오년을 마지한 동원간부 일동은 래륙일오전십시부터 동원상당에서 오개년긔념식을 성대하게거행하기로 하얏는데 동원은문자그대로허다한파란곡절과 무수한수난속에서허덕이면서 간신히명맥을이어오다가 작금량년에와서는 일반사회인사의뜨거운동정과 아름다운의연으로 차차서광을보게되엿다는바 이번긔념식을계긔로동원으로하야곰 경제적고통이업시무를무사하게되기를 일반은고대한다고한다

關北個人庭球

三支局後援下에

【吉州】함북길주에서는 길주서원의 주최로매년 관북개인정구대회를 개최하여 나려오는바금년에도 금월이십팔일을긔하야길주서원주최 중앙 동아 조선삼지국후원으로 개최하기로되엿는데만흔참가가잇기를 바란다고하다

地方人事

▲徐相翊氏(玉山面長)新任人事次本社鴻山支局來訪

▲金亮熙氏(陽化公普校訓導)新任人事次本報陽化分局來訪

酒稅印紙稅等犯則 半年間六百餘件

平壤稅署管內에서

【平壤】평양세무감독국관내서조선삼도(平南、北黃海)의 오월중주세(酒稅)인지세(印紙稅)골패세(骨牌稅)의 범측검거수는 백사건에 달한다는바 내역은다음과갓다

◇骨牌稅違反=七件

◇酒稅令違反=二十五件

◇印紙稅違反=七十二件

그리고 일월이래의 검거건수는 륙백십이건의 다수에 달하여잇서 당국에서는 ·극력범측예방을 널리선전하는일방 위반자는 단여업벌주의로 나갈방침이라한다

그女子의一生 【148】

婚姻篇 春園 作 夕影 畵

「그러케 어렵게되엇소?」

하는 금봉의 말에、인현은、

「아직、밥을 굶을 지경이야 아니지。아버지가 또 이럭저럭 납

「그럼 옵바는 옵바 마음대로 하시구려。설마 언니랑 아이들이랑 굶겨죽이겟소? 은순이는 내가 맛고」

인현은 말업시 한참동안 눈을 감고안젓더니、

「그런데 내운명은 네 운명과 한테 부듸칠것 갓다。내가 오라비로 네가 누이로 테어난것이 다 깁흔 뜻이 잇는것 갓다 내가 만일 피무든 길을 든다고 하면 그것은 네게 관련된 것만 갓거든。웨 그런고 하니 내 마음 속에서 도모지 네 그림자가 떠나지를 아니 하거든。그러니까 내 생각에、울칭 내가 너를 건저내어야만 우리 남매의 악업보를 께트릴수가 잇고나— 이러케 생각이 된단 말이야。그래서 내가 그 언젠가도 너를 차자 왓다가 참아 그 말이 나오지를 아니하야 중간까지말하고는 돌아가고말앗다 내가 이 말을 해서 네마음을 괴롭게하기가 아처로워서 그랫지。하지만아모리 생각해보아도 네가 지금 하여가는 생활은 당장도 불행이지만 종당은 큰비극으로 끗막음을할것 갓단말이다。그래서、아모러케 해서라도 내가 네 생활에 방향전환을시켜야겟다— 이러케 결심을 한 것이야」

하고 인현은 쉬파람ㅅ소리 나는 한숨을 쉬다。

「그럼 내가 어떠케면 조하요?」

하고 금봉은 처분을 기다리는 모양으로 고개를 뒤로 잣긴다

「어듸나 좀 안지울데로가!」

하고 인현은 명령적이엇다。

「어듸?」

「성당이나 절이나。그러치아니하면 어느 시골이나。네가 몸에서 비단옷을 벗어던지고 광목이나 광당포를 감고 베 그 고은 손이 진일에보기숭업게될데로 가!」

「그럼 옵바는?」

「옵바는 어듸로 가지。너만조흔 길을 밟아서 올흔 생활을하게 된다면 나는 고대 죽어도 아무 한될것이 업다。어머니 유언에 널랑은 깨끗하게깨끗하게 일생을 보내게 하라고 아니 하섯니? 내가 손허고혼인하는것을 반대하지아니한것도 그때문이엇다。너를 손한테 보내는것이 죽기보다 실치마는가 만히 보니까 네가 벌서 손헌테 모든것을 허해버린것 갓고 내가 반대를 하면 네 깨끗함을 깨트리게 하는것 가타서그것이 두려워서 반대를 아니햇다마는 이제 생각해보면 그것이— 손허고 혼인한것이 네인생의 첫 잘못이야。말하자면 네 모든 불행의 시초요 비극의 시초란말이다。그러치만 그게 다 운명인게지。인제부터나 운명 몰래 걸어갈 도리를 할수박게 잇나。도의 힘이 업의 힘을 이긴다니 네가 깨끗한종교적생활、신앙생활을 하면 운의 줄을 끈허버릴수도 잇겟지도로혀 네 생활에도 행복이오고 세상에서도 존경을 바들수도 잇슷지。」

이때에우편이 배달되엇다。그것은향항(香港)의 일부인이마즌손명규의 시컴헌 글시엇다。

그 사연은 대강 이러하엿다

「그동안」 집에 별일이나 업소? 동사로 온 사람이 상해에 와서는 마음이 변하야 상해에서 영업하자던 목적은 틀어지고 나는 남양으로 가오。아마 왕복 한 일년은 될 모양이오。오스트랄리아까지 가면 좀더 오래 될는지 모르거니와 만일 그 동안에 내가 미처 돈을 보내지못하거든 김광진헌테 생활을 의뢰하시오。만일 남양서 자리를 잡거든 속히 가족을 다려가리다。」

「흥」

「어머니!」

명규의 편지를 보고나서 인현과 금봉은 이런 외마듸 탄식을 하엿다。

「동사라는게 누구냔」

하고 인현이가 뭇는 말에、

「모르지오。나헌테 말하나요?」

하고 금봉은 울음을 참노라고 입을 꽉 다물엇다。

——(혼인편 끚)——

(四面續)

元山

元山海星普通學校

元山樓氏女子普通學校

元山進誠女子普通學校

元山驛前 洋品百貨 鮮光洋品店 主 崔□用

元山驛前 洋品百貨 大林洋品店 主 金□□

元山府本町五丁目 洋襪 タオール 各種專門 儀昌商會 金儀鳳

元山府銘石洞 株式會社 台成釀酒所 電話五四七番

元山府旭町二丁目 (二)日清運輸 回漕部 電話一〇二〇

元山 咸南工業社

元山府斗山里 果實苗木種豚養鷄 學農園 主 尹秉秀 電話八二一番

元山商業株式會社

元山府海岸通二丁目 貿易業 任鼎俊商店 長電一一五七番

元山府旭町三丁目 松元商店 電話一〇五二番

元山府海岸通二丁目 穀物貿易 信行商會 電話四一番

元山府海岸通一丁目 三興精米所 電話一〇二二番

元山府旭町 合資會社 德興商店 電話三三九番

元山 金利錫

文川郡都草面補木亭里 李在觀

元山府榮町七一番地 高級洋靴 三昌洋靴店 主 崔金龍

元山第二消防組

元山驛前 明心旅館 電話一〇〇五番

元山府上里 劉載舜

元山 金瑞奎

無名氏

文川郡龜山面臨浦里 邊尙周

文川私立松田學校 職員一同

文川郡 龜山面職員一同

文川郡龜山面上節里 朴道善

文川金融組合 監事 金興斗

文川郡龜山面黃竹里 黃冀駿

文川私立淮明學校 職員一同

惡疫豫防に仁丹에

筆生

最近男女의分別업시自宅에서곳되는趣味와實益具備學生動人婦女子最適한일 無休永續할眞實한분에依賴함 詳細通知함 申込乞

大阪天王寺北河堀町 盛文社

オセロ (오세로)

精ク回復 元氣百倍

광장한賣買훌융한効力

¥1.20 ¥2.00 ¥3.50 ¥5.00

各地藥店에잇슴

中古洋服類大安賣

米國製純毛品

中古背廣服上衣 (新柄春向) 一枚ニ付 A 二圓五十錢 B 二圓 C 一圓五十錢

米國製中古純毛品 新柄春向チョッキ 十枚ニ付 A 六圓五十錢 B 五圓五十錢 C 四圓五十錢

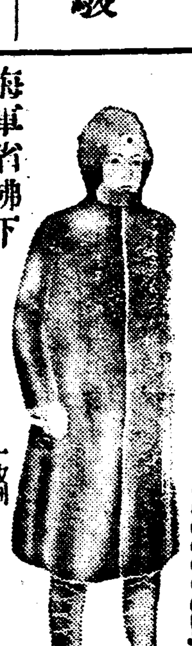

海軍省拂下 防水布外套 黑色ゴム引 一枚에 A 二圓九十錢 B 二圓三十錢

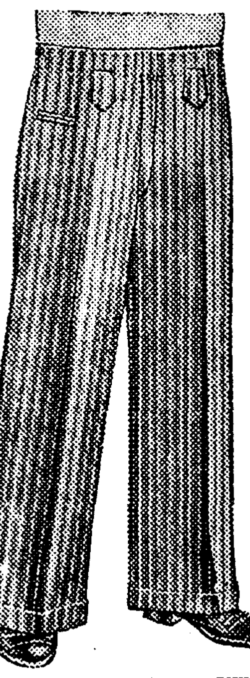

米國製純毛品 改造ズボン (新柄春物) 一本ニ付 A 二圓三十錢 B 一圓九十錢 C 一圓六十錢

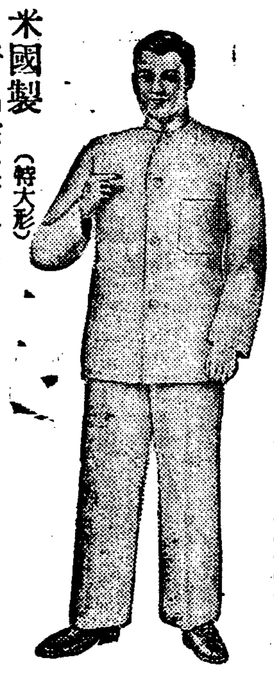

米國製 新品作業服上下 (特大形) 白牛麻ラミー生地 一着 一圓五十錢

鐵道省拂下純毛品 紺セール服詰襟上下 上品 三圓五十錢 中品 一圓三十錢

夏小倉服上下一着 一圓四十錢

海軍拂下 黑總革 水兵短靴

本品은 海軍拂下의 中古水兵短靴를改造加工하야 半張革을바은極實品用

一足付 一圓九十錢 文數를通知하시요

下士官用 一足二圓十錢

陸軍拂下 軍隊中古 編上靴 (茶利總革) 一足에 二圓二十錢

海軍 陸戰隊用 黑編上靴 二圓五十錢

本品은 軍隊拂下의 中古編上靴를 改造加工하여 半張革에 獨逸鋲을 박은 堅牢品

葉書로注文하시면 곳 小包代金引換便으로送呈

名古屋市東區清水町局前 松山商會貿易部 電話東大二一九番

七月一日부터十五日까지

交際上에必要한中元贈答品으로보내시는분과받으시는분이반드시滿足하실百貨만을各部에豊富히準備하엿사오니今年도變치마시고여러분의百貨店和信으로下命하여주시기伏願하옵니다。

和

景品附 中元贈答用品大賣出

一等에極上洋服櫥·幸運은누구에게?—(六等까지空籤이無함)

贈答用食料品
美麗한箱子에 包裝한麥酒、사이다、洋酒 간쓰메類、菓子其他各種

贈答用洋品雜貨
一九三五年型의넥타이、와이샤쓰、헨드백、손수건、부인양산、다올、양말其他流行品

贈答用化粧品
英、米、佛製의舶來香水와 白粉을爲始하야、各種優良化粧品을豊富히陳列

贈答用金銀製品
和信特製의酒盃、匙箸、茶碗、酒煎子、煙草쎄트、食器、神仙爐、비녀、반지、各種패물等

砂器·硝子器·螺鈿漆器
菓子器、果實器、花瓶、茶碗、晩餐器等贈答用으로歡迎반을家庭用品具備

贈答用衣裳次
新舊女性、女學生、職業婦人에게贈答用으로理想的인생노방주、당항라、조세트、벽저항라、춘포、춘사、한산벽저等

贈答用時計
特別히贈答用으로嚴撰한팔뚝時計、置時計、掛時計等各國特製品具備

贈答用文房具
紳士、學生、男子、女子、누구나歡迎하는萬年筆、萬年筆、鉛筆、잉크스텐드、공책、가방其他各種文房具

贈答用婦人兒童服
和信特撰의부인양복감、女兒服、男兒服、女學生부라우쓰、女學生스커트、婦人簡單服、여름婦人洋服等

贈答用手藝品其他
수방석、수베개、수주머니、其他各種刺繡品、各種실、부채、모기장、가덴、各種단추、어린이칩망等

中元贈答用으로보내시기에輕便하고받으신이가반드시깃버하실「和信商品券」

三圓以上發行 注文하실때는 和信案內係로

電話(光)二六八五 二六八六 二六八七 二六八〇 二六九四

營業時間 自午前八時三十分 至午後十時

여러분의贈答用品은極히美麗하게包裝하오며配達도特別히迅速하게하여드리겟사옵니다。

京城鍾路 和信

西大門外 和信連鎖店

西大門外 和信模範連鎖店으로 電話(光)一六一六

"國際商議總會" 目的、組織、重要性 (六)

×

國際商業會議所는 一九二三年一月國際商事仲裁裁判所를設立하고 各國營業者間에 起하는商取引의 紛爭에對하야가장低廉한 訴訟費用에依하야 敏速한 判決을下하고 今日까지約七百의事件을 解決하얏다 裁判所는 一人의議長과 各國國內委員會의 推薦에基하야理事會에서任命한 任期二年의委員으로 組織되는것으로 訴訟提起가잇슬때는 紛爭當事者의 어느國籍에도 屬치안흔 仲裁裁判官을 任命하야 裁判官은判決施行이되는國家의 法律이要求하는 方法에依하야 判決을내리는데 이判決은 거의모든境遇에잇서서 忠實히 施行되엿다 裁判所의 議長은 希臘國際法學의泰斗『니코라스·포리지스』氏이오 日本國內委員會로부터推薦된 委員은松山晋二郎氏이다 訴訟費用은紛爭中에包含된金額의平均一、二%이다 裁判官은大概判決을 내리기前에 調停을試하고 紛爭의約五割은 如斯히解決된다 이調停의境遇는各當事者로부터 五百佛國西法식納付케하야 調停費用에充한다 紛爭은 如斯히 商事仲裁裁判에依하야 解決되는것은 미리當事者間의契約中에 如左한約款이잇슬境遇로서 國際商業會議所는 商事契約中에 이約款挿入을 獎勵하고잇다

『本契約으로부터起하는 一切의紛爭은 終局에잇서서 國際商業會議所의調停及仲裁裁判規則에依하야 任命된 一名又는그以上의仲裁裁判官에依하야同規則에基하야 解決될것으로함』

×

右와如히 國際商業會議所는多方面에亙하야 非常히有益한活動을하는中인데 그費用은各國의國內委員會又는 會員의寄附이되고 全혀世界實業家의힘으로支持되어잇다今年度豫算總額은二百十萬 佛國西法으로서이에對한主要國의 負擔額은如左하다

米國	五〇〇、〇〇〇 佛國西法
獨逸	二五〇、〇〇〇
佛國	二五〇、〇〇〇
英國	二五〇、〇〇〇
伊太利	一三五、一三五
日本	一二四、七四〇
和蘭	六一、一六〇
印度	四五、五〇〇
瑞西	三九、〇七〇
瑞典	三八、七二〇

國際商業會議所는 通商障碍가去益增加하야 最近世界不況을深刻化로 그使命이重且大하여짐은 明白하다同會議所는今年四月頃에 各國國內委員會議長等이 會同하야 通商障碍打開의 必要를 力說하고 國際商業會議所를 通하야서만그目的을 達成할수잇슴을 表明하얏는데 實로至言이라할것이다 (終)

朝鮮米運賃問題 兩方對立益深刻化

全然調停할餘地가업다고 ◇……紛糾範圍가擴大

朝鮮米에對한 朝鮮船航同盟會의運賃은 九十圓으로부터 五十圓으로急激히 低下되야 四十五圓에도 積出하는現狀으로 벌서赤字運賃을 聲明하면서도 더욱引下하는것을 可異한現象이라하야各方面에서 注目하고잇는터인바 그것은 同同盟의 組織에 缺陷이잇는것과 또하나는 會員經濟力의 優劣의差異가 甚한것이原因이라는데 이에對하야 會員選擇을圖하야 正常한運賃을 定한後그것을 實行하는것이조타는意見이 만흔듯 現在同盟會員에는 手持船이一隻도업고 全部傭船만을使用하는會員이 太半임으로 이것이運賃을無秩序하게하는要素라한다 그리고改革案으로

一、朝鮮船航同盟會의 決議權은過去六個月間의積出數量에依하야決定할일 但不積者가잇는境遇에는 一票만付與할일

二、同盟會員은 手持船五割以上을所持하고 其他를傭船으로補充할일

三、運賃改訂期에잇서서 同盟會에는 穀物商의交涉이決裂하는境遇는 第三者卽殖産局、遞信局의裁定에順從할일

四、若干의『비베트』는認定할일

右諸事項이 考究되고잇다는데仁川과群山의穀物協會가 意外로强固함으로 調停者도多少躊躇하는狀態인바 問題의解決이 漠然하다고한다

鮮航會運賃 五圓引下續行

◇……一日에遡及實施

鮮航同盟會에서는 四日의評議員會에서 第二次盟外船對抗運賃實施案을協議決定한후 一兩日中에正式으로發表하기로되엇는바 各地支部에의 情報에依하면 引下率은 阪仁標準五圓이고 實施期는七月一日로遡及實施하기로 決定하얏다

運賃問題 穀聯靜觀 有賀會長指示

朝鮮穀物協會聯合會伊藤理事는三日午後 有賀會長을 殖銀에訪問하고 朝鮮米運賃問題의經過報告를하얏는데 有賀會長은當分間狀勢를靜觀하고推移에맛기도록聯合會의態度를指示하얏다

北朝鮮풀도引下

北朝鮮풀穀物運賃은 南朝鮮鮮米運賃引下改定에順應하야 六月十日 南朝鮮同樣十圓引下의浦阪標準 七十一圓의 二割現場價로改定하얏는데 南朝鮮穀物運賃이다시引下하기로 되엇슴으로北朝鮮運賃도 이에追隨하야 近日中에引下改定하기로 決定하얏는바 引下率은五圓이고 實施期는南朝鮮보다 十日느저질 模樣이다

電球以外도 輸出檢查實施

不遠實現할意向

總督府에서는 朝鮮産輸出品의品位向上、聲價發揚과 最近日本內地商工省等으로부터의 再三의要望도 參酌하야 今年四月公布의朝鮮重要輸出品檢查規則에 現在의電球外고무靴、고무製品、洋襪、莫甲、琺瑯鐵器、綿織物의各品을追加하기로되엇다 이는朝鮮에同規則이 缺如되것을 奇貨로日本內地移入의 再輸出이旺盛하야朝鮮産品만아니라 日本商品의聲價를損傷하야 朝鮮産의前途에도조치못한問題를이르키고 잇슴으로日本內地에서는 昭和三年以來 十七品種의 檢查規格을制定하얏스나 朝鮮은 今春電球에實施 하얏슬뿐이엇슴으로 上記五品目을 追加하려하는것이다 그리고右檢查實施는 主로工業組合聯合會의 事業이다朝鮮에서는 目下同組合令의公布前임으로

人絹上場 不許可

橫濱神戶兩取

【東京電話商通】 벌서부터 申請中이던 橫濱取引所의 人絹及人絹織物追加上場과 大阪의羅紗毛織物取引所의新設은 모다許可치안키로決定하얏다

總督府特別會計 九年度決算增收內容

總督府特別會計는 九年度決算에서 千七百萬圓의 純剩餘金을 生하엿는데 豫算面에 比하야 增收를示한 主要한歲入部門의增收額은 如左하다 (單位千圓)

租稅收入	九、九三〇
印紙收入	三、七二〇
官業收入	九〇〇
雜收入	三九〇

이外에 臨時歲入增加額 七百七十二萬圓及 歲出不要額 九百九十三萬圓을 加算하면 九年度剩餘金總額은 三千二百五十九萬圓이되는데 十年度豫算財源으로繰入計上額 千二百十萬圓及 十年度繰越金 三百四十六萬圓을 控除한 計 千五百五十六萬圓 純剩餘金이된 千七百〇一萬圓이 純剩餘金이될터이다

局鐵朝鮮에 發援 ◇七月三日

	今年	前年	比較
釜山	一六九噸	一〇〇噸	二減
大田	三六九	三三〇	四〇同

日立增資株公募 現物團引受不成立

【電通東京電話】過般資本金二千萬圓(全額拂込)을 다시二千五百萬圓增資하야 公稱資本四千五百萬圓으로하기로된 日立製作所에서는 增資全株五十萬株(額面五十圓、第一回拂込 十二圓五十錢 拂込期日九月二日)中四十萬株는 舊株主에서配當하고 七萬株는功勞株로하고 殘餘의三萬株를公募하기로 決定을보앗는바 同社에서는 그公募三萬株의 賣出에對하야이지음東京、名古屋及大阪의三現物團과의間에 그引受를交涉하고잇섯다 그리고三日午前에이르러名古屋、大阪兩現物團과의間에 一旦交涉의 成立을보앗스나 一方東京現物團과의 交涉은同團이벌서부터 雜株現株運動에進出하고잇는關係로 引受를躊躇하야同日午後에이르러 不調도노라가고

北鐵代償物資 마닐라롭을支給

代金도이미大半領收

北鐵代償物資中 朝鮮産品의 第一回納入으로서 『마닐라·롭프』(約三千圓)를八月三日釜山으로부터 出荷되엇다, 이것은比律賓麻를 原料로하야製造한것으로 代金二千圓中九割은 벌서駐日蘇聯大使館商務官을通하야받고 남어지一割은現品引渡後領受하기로되엇다는데 今後다시陶磁器、琺瑯鐵器其他에對하야도 商議가進行될模樣으로 對蘇輸出은 相當히 發展하리라고하며 또朝鮮對蘇聯貿易은 歐洲大戰當時皮革、米等의輸出額百四五千萬圓에 達하엿는데最近은겨우米만이八年 九萬七千圓 九年四千圓에不過하며 輸入額도木材石油에잇서서 八年百十四萬四千圓 九年十一萬三千圓으로低落하얏다

低金利의深刻化로 當座預金無利子論擡頭

【電通東京電話】低金利深化에伴하야 銀行利益의減少傾向은 期를거듭할수록 深刻하여지고잇는바 最近金融界의 一部에當座預金無利子論(現在日步二厘)이다 擡頭하고잇다 當座預金無利子論은 벌서提唱되엇일이 잇는데 無利子는 勿論理想的이나 實際問題로서는 몽지資金은 利子가 노픈 特別當座에 繰込하야두고 小切手를 繰出할때마다 이特別當座로부터 當座로繰込하는 操作으로서는 오히려 不美한 結果를하게되는 이리하야서는 銀行이 相當히强하야 實行되지못한것이다 如斯한反對論의根據는 今日의情勢에잇서서도勿論이 論을當함으로 이理想論이今後如何히取扱될런지 興味잇는問題이며 最近地方銀行의預金利子는低下傾向에잇서 今日에드러서는二日에福島會津의 各組合銀行은定期預金利率을 四分에서三分八厘로引下하고 또新潟에잇서서도來十七日부터四分二厘에서 四分로引下키로決定하얏다

鑛區出願減 漸次下勢의傾向

六月中의 鑛區出願件數는 七百二十件인데 今年三月의一千四百十三件의最高記錄以來 漸減傾向으로前年同期七百四十四件 一月平均七百八十三件에 比하면 모두漸減하엿다

滿洲國政府에서 不遠알콜을專賣

專賣總署에서立案中

【奉天】旣報한바와가티 滿洲國에서는 今年四月一日부터 石油類專賣法을實施하야 全滿石油의販賣、供給、價格의統制를行함으로써 國策遂行上遺憾이업기를期하고잇는바 다시今番에는『알콜』의專賣를實施하려고 目下專賣總署에서 調査立案中인데 石油類專賣와相異하야 外國과關聯되는問題도적고 또專賣實施에要하는費用、手續도現在의石油類專賣各機關에依하야行하여도充分함으로 近近實施될것이라는데同案의骨子는 政府指定에依한酒精製造會社를創設하야 純粹酒精(約九十六%)을製造하야 工業用原料等에供給販賣하리라하며 따라서 六七十%以上의『알콜』은 許可업시는 輸入을禁止하게되며 滿洲國의特産인高粱을使用하야 國內必需品인『알콜』專賣에依하야 自給自足의原則을確立하는것이라고한다 그리고高粱使用으로因한農産物 價格騰貴의結果 農村經濟의一助가되다하야 其進展은매우注目된다

安銀仁川支店 朝銀에서繼承

▲林財務局長談

安田銀行仁川支店이 朝銀買收問題에對하야 四日林財務局長은말하되

朝銀이 安田銀行仁川支店의經營一切를引繼함은 事實인바그內容에對하야서는 一兩日中에朝銀當局으로부터發表하기로되엇다

▲讓渡正式調印期=安田銀行仁川支店의 朝銀에의 讓渡는 支店事務所의土地建物及社宅을朝銀에서 買入하는外營業權은無償으로引受하기로되어잇는바 安田銀行에서朝銀仁川支店員十餘名中必要한行員만朝銀에서引受하고他는安田他支店에分散하기로되엇는바同支店計算은 豫金百六十萬圓貸出百萬圓이다 그리고支店의廢止는當局의認可와 株主總會의 承認이必要함으로 朝銀과의 正式調印은 八月中旬으로될 豫定이다

仁川支店만廢止

◇佐治安田支店長談

當行에서는 先年來地方小都市의支店撤回를考慮하야 그數十餘個所에達한다 仁川支店의撤回에對하야서는 顧客의便益을考慮한結果 取引關係 日本內地와의爲替關係等의點으로 朝鮮銀行仁川支店에 承繼를交涉하야 大體의協定은 成立되엇다

北鐵運賃引下 鐵道省과國際通運 正式新契約成立

【電通東京電話】過般發表한 北鐵荷物運賃의全般的引下의主眼目인 國際通運과의 特別小口扱請負契約 更改에 對하야서는 通運會社와의交涉이 進行되어 이機會에分明히말하야둔다

日米綿業者 非公式折衝

◇……그條件을回答

【大阪電話聯合】紡績聯合과 綿絲布同業會에서는 四日聯合特別委員會를 開催하고 近近마닐라로歸任의 途에 오를 內山마닐라總領事를 마지하야 比律賓市場에서의 日本綿布輸出의 角逐問題에 關하야 重要한協議를 하기로되엇는바 同問題에 關하야日本同業者間에 非公式으로 折衝을거듭한結果

一、日本側은米國側의 要望에依하야 比島向綿布輸出을 緩和하야 米國과의 比率을 五〇對五〇으로하야 年四十萬方米로讓步할것

一、日本綿布에 對하야 比島는關稅引上을 하지안는것을 米國側은 約束할것

의 二條件으로回答을할터인데 米國側은이第二條件에 對하야 比島는 獨立國으로 關稅政策에 對하야서는 米國政府는權限이업다고 日本側의 條件을一蹴하엿슴으로 日本同業者는米棉의 最大消費者로서 어데까지든지 强硬한 態度로 나아가기로되엇다

米日 爲替强保

【經濟三日發聯合】三日의米日爲替 前日과의 比較 買二十九弗九仙으로 一仙高 賣二十九弗七仙으로 一仙高

▲東京爲替(七月四日)
對米 賣 二十九弗 八分一
對英 買 一志二片六十四分九

▲大阪爲替(四日)
對米 賣 二十九弗 八分一
對英 買 一志二片卅二分三

今日財界 (四日)

◆米 仁川期米 先限 / 大阪期米 先限 / 三等米 / 正租(仁川)
◆市中金融 一般貸 一厘
◆株 朝新 / 東新 / 日産 / 大阪棉花 / 大阪人絹 / 大阪砂糖 / 金 / 銀 / 高 / 低 / 現 / 先

經濟界消息

○滿鮮視察團入京=中京會主催의京都府、同市、同商議後援中京會滿鮮産業視察團一行二百六名은 來十二日午前十時四十分臨時列車로入京하야一泊後 十四日午前十時平壤으로向할터인바 京城府尹、京城商議會頭連名主催로 十三日午後七時부터 朝鮮호텔에서 一行의招宴을開催한다고

○朝鮮銀行麗水支店設置=朝鮮銀行에서는 全南麗水에 支店을設置키로 決定하고 目下準備中인바 營業開始는 今月末이나八月上旬으로 될모양이라고

製鍊大邱買鑛所 今月末까지에開始

朝鮮製鍊會社大邱買鑛所는 旣報와가티 大邱信託社의一部를借入하고 鑛石의 借入도 鐵道當局의 諒解가잇서 目下手續上의關係가남어잇슴에不過하다 그리고 同所에는 朝鮮鑛業開發會社도買鑛所設置意向을가지고잇슴으로 이에對抗關係도잇서 分係員을派遣하야 今月末까지에는開始할方針이다

今後分岐觀? 强弱兩方處地

銀行預金利下說、中國關稅引上의 無期延期과日蘇漁業條約改訂交涉이北樺太讓渡까지 進展되는模樣이라고하야 一般人氣가多少明朗化하엿스나 이것은모두아즉確實한 根據가업고 或은强氣材料를 맨드라는風說에가가운일에 不過하다 그럼으로 確固한信念을 가진强氣가 不能케되야自然 買方人氣가 繼續되고맙어서 戾高의優勢를 못한다그러면 結局 市勢는 어듸로갈것인가함이 가장큰關心을 두게하는點이다 卽무엇보다도四國事情이 어느便으로나 鮮明하게될때가 곳保勢를 分岐케할것으로볼수박게업다 그러나 今後의情勢를 考察한다면 오늘에잇서 悲觀을갓는 모든事情이 實際에 한거름한거름 그대로 展開될便이 十中七八일듯한點에잇서서 한번더큰崩落이 잇고야말것갓다는悲觀이 相當히 만흔편인데 果然如何

商況 (四日)

株式 戾賣人氣 不熄

前場反落 昨後場에 續强을보고 이엇든바 今朝에阪電軟弱을보고 東新은 三十錢高인 百三十九圓六十錢、日産六十錢、日産十錢低인 八十五圓二十錢의各寄付가 잇슨뒤 反强의步調가 잇섯스나 戾賣의相當으로反落하야 大引에大新八十四圓九十錢、東新百三十八圓六十、日産六十八圓四十錢으로 軟勢를 示하엿다

後場續落 前場의軟勢가 繼續되야 東新百三十八圓 日産六十七圓九十錢 大新八十四圓五十錢의低寄가잇슨뒤 續落하엿다

依然保勢往來 前途觀不鮮明

目下의四國事情이 特別한惡材料가업는點으로보아서는 그동안相當히떠러진만큼 此邊에서 押目買로 轉換하는것이 어떠할가하는생각을가질수도잇다 그러나今年下半期의 財界事情이 어떠케展開가 될는지모르고 더구나明年度豫算編成에 잇서 高橋藏相은어듸까지 健全財政主義에 손을 아듸이는 것을 表明하지만 實際에잇서 赤字公債의 增發을

◇實買高三百二〇枚 物取引市勢

▲阪神電鐵新一六六 ▲櫻田機械一八一 ▲朝鮮製鍊一三〇 ▲小原鐵工一〇〇 ▲北鮮製紙二〇〇 ▲同新一六六 ▲旭紡二〇〇 ▲大島製鋼二〇〇 ▲日立製作二〇〇

東京國債市場

甲五分利 一〇三·六〇
大同四分利 不申
二回四分利 不申
佛貨四分利 一八六、五五

市場六感

株 昨日의市勢가 相當히 세인맛이 잇섯다 오늘아츰에 뒤로물너안지는 軟調를 보면 아즉도 市勢의바닥이 남어잇는것으로생각할수잇다▲그럼으로 一般人氣가 戾賣에傾케된것은 必然의勢▲어떠튼지 이미 相當한質閘이 떠러젓슴으로 이것에서 한번도라스는거름이 잇는것도 그럴듯한일이지만▲財界의前途에잇서 一向不透明한만큼 맘놋코 사지못하게되는反面에 低金利의 深刻化를

米 當座預金의無利子論이 擡頭하는等 으로보아서는 押目買도 잇슴즉한일로 ▲結局은영거주춤의 市勢로만 볼수밧게업다 ▲換近商勢는 一落을防止할듯하면서 低然反高、押目買의 方針이 得意?▲원악 高價이라 買方도 警戒를 要할時期▲그런데 阪地는 今春의 高價인 三十一圓六十六錢이 아즉도 百餘丁이나 남아잇스나 當地는 去三月의 二十八圓九十四錢의 高價가 四十丁內外의 距離밧게 아니되다▲當地는 不遠한 時日에 前日의 天井을 上廻할

듯하나 阪地는 尙遼遠▲政府의 百萬石拂下도 全혀 度外視하고 昂騰一途를 示할뿐이니 政府의 對策은 그무엇? ▲政府所有米가 豊富하다고하면 拂下의政策을 施하야 高價를防止할수잇스나 九百餘萬石의 政府米를全部拂下한다할지라도 需給의採算으로보아서는 樂觀不許▲本年의稻作이나 豊兆를示하면 모르거니와 萬一그러치못하는때는 破天荒의 大勢를演出하지안흘가한다▲그러나 朝鮮米의 移出과蓬萊米의 移入又는 北陸地方의早場米의 出廻等을 弱材로볼수잇스나 此는漠然한問題

期米 繼續하는 强調

前場續騰 昨後場軟地三十圓二十一錢止와共히 當市場도今朝에入하야 阪地初付三十圓二十六錢인 五丁反高를伸하고 二十八圓三十九錢인 八丁高로場을始한後 阪地四節四十七錢으로三十八錢까지 反落함을伴하야 五十六錢으로 四十四錢까지低移하더니 結局阪地四十七錢으로返戾止場함을따라 五十錢에場을止하엿다

後場稍弱 前場보다 一錢低인 二十八圓四十九錢에始한뒤 四十錢까지 軟化하엿다가 四十六錢에止하엿다

押目買氣熾烈 形勢天井不知?

新甫發會後多少反落을告하엿스나 結局은 客月의上勢가依然繼續되어五十餘丁의 反撥을示함에至하엿다 政府의古米二百萬不拂下決定의材料도若干軟味를 添하엿슬뿐으로烏有에歸하고 六月一日現在의 日本內地殘存米의數字가稍對强材料임을表徵하는만큼 前途需給의不安이 업지아니할이라하야 硬派는押目에押目買의 方針을取하는光景이다 實로當地는去三月中에 演出한 二十八圓九十四錢의 高價를거의 肉迫하게되고 阪地는 三十一圓六十六錢의高價와의相距가 百丁以上이나되나그러나 그步調가자못堅實하야容易히佐落을 許하지안흘것가틈으로 買安心은 하지못할것같다 政府의拂下가果然一時的으로 百萬石을 拂下할지도疑問이거니와設或一時에大量拂下를한다 할지라도殘存米의 總數字로보아서 別影響이업슬것임으로 大勢는아즉도 昂騰할餘力이잇다고硬派는主張

阪仁稍漸縮鞘 二百丁의未滿

新甫九限이發會된當日의 阪仁兩地는 二百九丁의開鞘를示하더니 昨今에入하야는 二百丁未滿

仁川上放

品不足 의職案이 濃厚하야依然强調이엇고不足의四日도期米의奔騰을밋고特種物에對하야日本內地의賣買로 氣配二十錢上放이엇는데 ㊂三等廿八圓六十五錢 四等廿八圓四十五錢 一

京城上伸

在來의漸減과 大手의實惜으로 市況堅調이면 이때의定期高를보고 氣配三十五錢高이엇다 三等廿八圓六十五錢 四等廿八圓四十五錢

各地正米

朝取期米取組

趙俊鎬米豆取引店 仁川海岸町三ノ一 電話長九一六 六九三 二六五 策

釜山保勢 市場實物三千叺 米價騰貴하는步합의實物이 氣構를堅持하는모양이나 眞一般 實需가잇다 精米原料不足으로 一時的浮動 한것같다

大邱强調 定期의頑强을移 市中投機筋實錢人氣가強한만큼 賣買가 別無하엿는데 氣配가 續하야 十錢高이엇는데 三等廿八圓五十錢 四等廿八圓二十錢

群山暴騰 期米의 總騰을 가져 産地賣物不足으로 市中投機所持側이容易히 實應치안코 一等白米十二圓八十錢

木浦奔騰 需給難觀으로 所持의實腰가 頑强한대 渡米調達의 阪地定期側買注가잇서 氣配가各各五十錢六丁騰이엇는데㊂ 多摩三等二十圓二十錢 四等廿八圓五十錢 雄町三等二十八圓七十錢 四等二十八圓五十錢 一等白米十二圓

南浦不動 期米의 總騰도市場人氣를刺戟함이업고 依然傍觀으로 攜商이매우 閑散하엿는데 ㊥龜尾 三等廿八圓三十錢 四等廿八圓十錢 一等白米十一圓六十錢

株式 四日

◆朝取短期 / ◆東京現株 / ◆東京短期 / ◆大阪短期 / ◆大阪長期 / ◆朝取期米 四日 / ◆大阪期米 / ◆朝鮮內各地期米 / ◆朝取期米賣買高 / ◆東京期米 / ◆大阪市中在米高 / ◆大阪期米取組

金融 四日

◆海外經濟 / ◆朝鮮銀行券 / ◆日本銀行券 / ◆京城手形交換高 / ◆東京金利 / ◆大阪金利 / ◆對外爲替 / ◆金買入價 / ◆京城正米 / ◆仁川正米 / ◆大阪正米標準價 / ◆京城雜穀 / ◆仁川大豆

米穀 四日

商品 四日

◆京城綿糸布市勢 / ◆京城綿布 / ◆日本麥粉市勢 / ◆저카코期麥 / ◆綿油冲價 / ◆綿搾粕冲價 / ◆滿洲商況 / ◆大連特產市勢

仁川期米 劉康益夏商店 仁川·海岸町
京城株式 劉金益證券株式會社 京城·黃金町

商品 四日

◆大阪綿糸 / ◆大阪棉花 / ◆各地人絹 / ◆橫濱生糸 / ◆大阪砂糖 / ◆海外砂糖 / ◆日本各地期米